# ABALROADA POR UM CAMINHÃO, A MÁQUINA TOMBOU EM CHAMAS

# TRÊS MORTOS NO DESASTRE

## FAZIAM DEMONSTRAÇÕES DE PERÍCIA NA MOTOCICLETA

### TRAGICA OCORRÊNCIA NA ESTRADA VELHA DA PAVUNA — O MOTOCICLISTA, TAMBÉM ACIDENTADO, NÃO SERIA DEVIDAMENTE HABILITADO

As três vítimas, focalizadas de perto

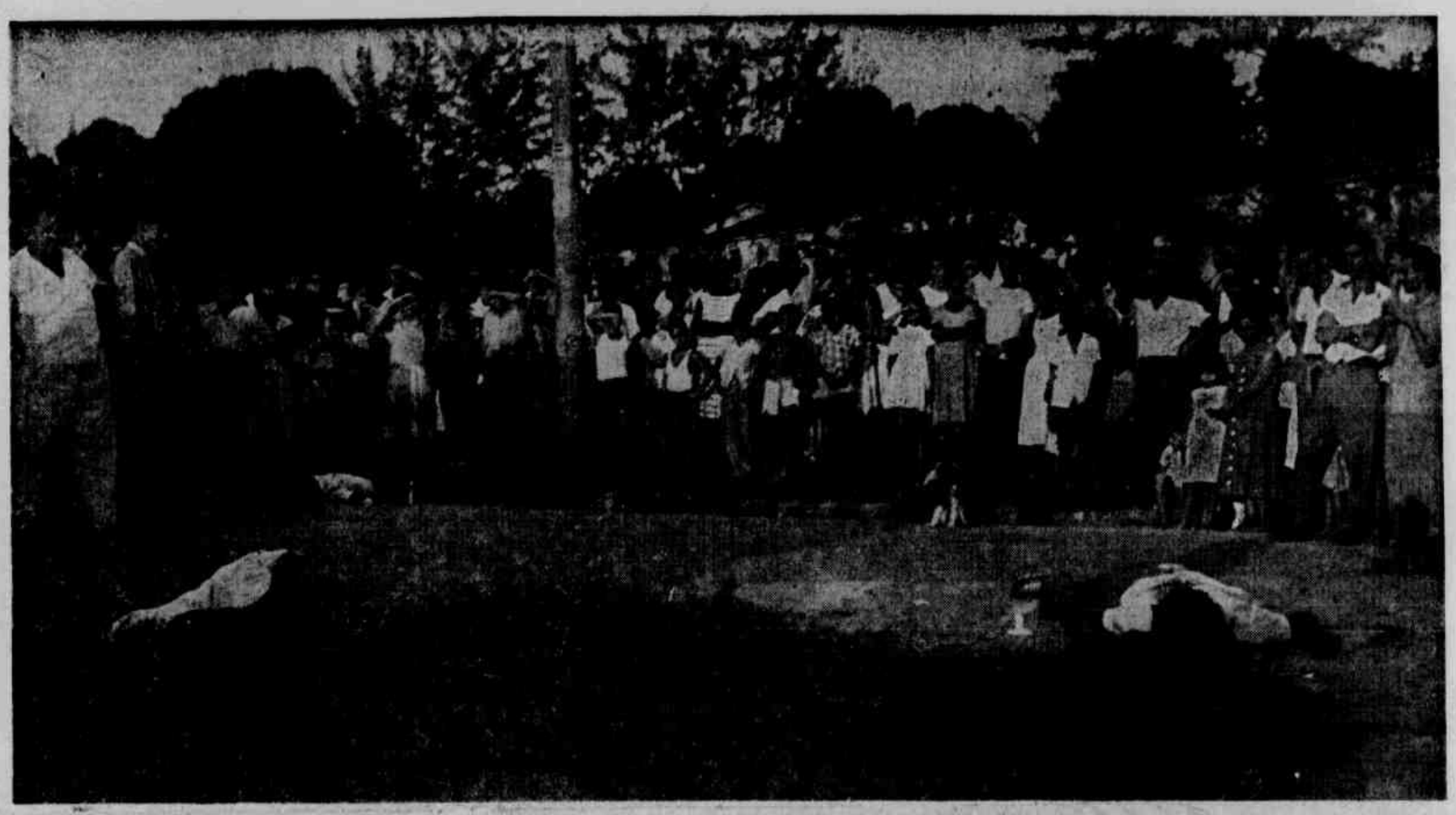

Os três mortos no local do desastre

Ontem, na Estrada Velha da Pavuna, esquina da Rua Andaia, em frente ao prédio 701, verificou-se grave acidente que causou a morte de três homens. As vítimas montavam uma motocicleta e ali, a mesma, não se sabe se abalroada por um veículo ou se, em conseqüência de uma forte derrapagem, tombou, incendiando-se a seguir. Os seus

(Conclui na 4.ª pág.)

# COLHIDO PELO ÔNIBUS NA CADEIRA DE RODAS

## TRÁGICO FIM DE UM PARALÍTICO, NA AVENIDA RIO BRANCO

O paralítico Antônio Pereira Alves (35 anos, residente no Alberto da Boa Vontade), ontem, no cruzamento da Avenida Rio Branco com a Rua da Assembléia foi atropelado pelo ônibus da linha 70 - "Bonsucesso-Leblon". O infeliz foi conduzido às pressas para o Hospital Souza Aguiar, falecendo ao dar entrada. Estava êle em sua cadeira de rodas no cruzamento daquelas duas artérias, esperando uma oportunidade para atravessar de um lado para outro. Atrapalhou-se e justamente quando o sinal se fechou para êle, impulsionou sua cadeira, para ser colhido imediatamente. O guarda de trânsito, ali localizado, tentou ainda

(Conclui na 4.ª pág.)

A cadeira de rodas do paralítico debaixo do coletivo

*O motorista Luis Gonzaga ao lado do guarda que o prendeu*

LUTA DEMOCRÁTICA

Um jornal de luta feito por homens que lutam pelos que não podem lutar

Diretor-Responsável TENÓRIO CAVALCANTI | Redator-Chefe SANTA CRUZ LIMA

ANO V — Rio de Janeiro, domingo, 12 de julho de 1959 — N.º 1666

# TENÓRIO SEGUIU PARA RECIFE

*Convidado para explanar suas opiniões políticas pelo rádio, seguiu, ontem, para Recife o deputado Tenório Cavalcanti, que visitará também, com o mesmo objetivo, Belo Horizonte e Pôrto Alegre.*

Autoridades policiais examinam os restos humanos

# MAIS DUAS OSSADAS HUMANAS ENCONTRADAS EM AUSTIN

## COMO NOS CASOS ANTERIORES, A SEU LADO HAVIA UMA GARRAFA DE CERVEJA VAZIA

Ontem, no morro de Carlos Sampaio, em Austin, município de Nova Iguaçu, o pessoal que realizava o levantamento topográfico de uma área a ser loteada encontrou dois esqueletos humanos dando logo ciência do fato às autoridades de Nova Iguaçu. Com êstes, sobe a cinco o número de ossadas encontradas em idênticas condições. Algo de curioso em tudo isso é o fato de sempre ao lado dos esqueletos haver uma garrafa de cerveja. Tal particularidade chamou a atenção da Polícia. O delegado Elmo Braga, seus auxiliares e o perito Válter Ferreira inteirados do encontro macabro, rumaram para o local.

Os esqueletos encontravam-se a uma distância de, aproximadamente, 200 metros um do outro e o seu estado não oferece mais condições para serem identificados. O perito calcula que o óbito tenha ocorrido há

(Conclui na 4.ª pág.)

**PREÇO DO EXEMPLAR**

**Cr$ 3,00**

**12 PÁGINAS**

Urubus sobrevoando a área

# MULHER, MÚSICA E POESIA

**Sôbre belos braços arqueados, um par de castanholas fala aos corações, estalando notas que soam como estrofes de melodioso poema. Da revista "Mundo Hispanico", tiramos essa pose da prodigiosa Mariemma, com suas castanholas, que arrebatam platéias.**

## ...e o presidente prendeu o poeta

**SIMACO DA COSTA**

Em certo dia, de um ano que, felizmente, já vai bem distante na cidade de Belo Horizonte, um lar modesto, porém honrado, foi invadido pela polícia, ficando privado do seu ilustre chefe, durante algum tempo. O fato se passou, mais ou menos, assim:

— "Esteja prêso, Djalma! Você é um moleque, cretino, um atrevidão! Quem foi que disse que você sabia escrever versos?" A cinagan o enganou!) Essas bobagens que você faz não servem nem para cego cantar, quando pedindo esmolas. Desocupado! Vagabundo! Tenho um bom emprêgo para você na Clevelândia. Lá encontrará uma enxada para fazer trovinhas, plantarão batatas. E, contemplando o Sol, a Lua e as estrêlas, através das grossas grades de ferro, não lhe faltará inspiração. Cale-se! Não diga mais nada! Não sei onde estou que não o arrebento todo. Poeta de meia tigela..."

E lá se foi, aos empurrões, o mestre Djalma Andrade para o cárcere, não sem primeiro enfrentar, de tôdas as maneiras, os beleguins que o prenderam. E sabem por que, caros leitores? Porque o conhecido vate mineiro escreveu uma quadrinha, na época da chamada República velha, ironizando uns dos seus presidentes.

Mas não julgue quem nos lê que o autor de "Versos Escolhidos!!" se intimidou com o imerecido castigo. Absolutamente! Continuou vergastando outros déspostas que prejudicavam o povo com atos levianos.

Na era getuliana, foi um dos poucos homens que, vez por outra, lá de sua querida Minas Gerais, hostilizava o ex-ditador, através de trovas.

Hoje, apesar de já um pouco alquebrado pelo pêso dos anos e das lutas travadas contra os inimigos da liberdade, o atual presidente da Academia Mineira de Letras escreve, diàriamente a "História Alegre de Belo Horizonte", uma das mais lidas seções do jornal "Estado de Minas" onde discorda sempre dos feitos injustos dos nossos governantes.

Advogado, jornalista e professor, o seu nome vive ligado a inúmeras associações litero-culturais do nosso e de outros países.

Escreveu e publicou varios livros de trovas, sonetos e poemas. Suas quadrinhas se encontram transcritas, aos punhados, nos albuns das mocinhas de hoje e gravadas nos corações dos "brotos" de ontem.

Simples e afável, quem quiser conhecê-lo não precisa de apresentação. Vá aos "Diários Associados", na antiga Curral Del-Rei, às 10 horas de todos os dias, e lá o encontrará. Ao avistar um homem simpático de cabelos grisalhos, boa estatura e de cigarro em punho, pode chamar para o "cafezinho", que é Djalma Andrade.

Em sua homenagem e para agrado, mais uma vez, dos amantes da poesia, damos abaixo, algumas redondilhas do homem de letras que a trova levou à cadeia:

*Tua modista, senhora*
*mostrou ter grande talento,*
*prendendo um chapéu de plumas*
*numa cabeça de vento.*

*O cura de nossa terra,*
*cura dos mais refinados,*
*já me conhece de sobra*
*através dos teus pecados.*

*A saudade é luz da Lua,*
*luz que a tristeza gelou,*
*e percorrer os caminhos*
*por onde o Sol já passou.*

*Quando penso em ti, eu penso*
*tão alto, com tal tormento,*
*que chego a temer que os outros*
*escutem meu pensamento.*

*As minhas amadas, beijos,*
*eu juro, nunca pedi:*
*pois que o beijo é como a fruta*
*que madura cai por si.*

*Com 70 anos de idade*
*a velha se confessou.*
*pecados? Não. Só vaidade*
*de dizer que já pecou.*

## MODAS

**Elegante vestido para você leitora, nesse inverno suave. Gola esporte, mangas com punho abotoado e cinto da mesma fazenda.**

## Meu sonho encantador

**JEFERSON LEÃO DE ALMEIDA**

Com êsse título veio à luz da publicidade sob a égide da Editôra Vechi com uma bela capa de Alvaro Alves Martins, o último livro de poesias de Luís Otávio. O volume em grande parte é constituído de produções publicadas já em obras anteriores.

De seus poemas inéditos no livro em pauta, LO nos dera três composições que merecem certa atenção. São elas: "Seu João" "O Rio" e "O Ideal". Não deixando de reconhecer em LO a inspiração e conhecimentos de técnica, nos trabalhos de longo fôlego asseguramos que êle se porta e convence melhor aos leitores como trovador. As suas trovas mesmo as de pouco mérito, se nos afiguram como únicas responsáveis pelo seu merecido título de poeta-trovador.

Ouvimo-lo em uma de suas belas quadras: "Tal como as conchas que guardam/perdidas queixas de oceanos,/vibram em mim por desgraça,/todos os prantos humanos!"

Aliando o domínio de LO sôbre conhecimentos divulgação e ascendência da trova no Brasil à sua contribuição como trovador, êle bem merece ser o "Príncipe da Trova Brasileira" ou melhor, como dissera o trovador Siriaco da Costa, "Pai adotivo da Trova".

Como apreciadores dos sonetos que somos, não poderíamos deixar de transcrever "O Ideal", o melhor trabalho do autor de "Meus Irmãos os Trovadores", em nossa opinião. "Esculpe com primor, em pedra rara,/o teu sonho ideal de puro artista!/Trabalha com fervor de forma avara!/Que sejas no teu sonho um grande egoísta!/Sofre e luta com fé, pois ela amparará tua alma e teu corpo em tal conquista!/Mas, quando vires, tonto e deslumbrado,/que teu labor espléndido e risonho/ficará dentro em breve terminado,/pede a Deus que destrua êsse teu sonho /pois nada é tão vazio e tão medonho,/como um velho Ideal já conquistado!..."

Em todo caso para sermos sinceros, não podendo aplaudir todos os versos de "Meu Sonho Encantador" esperamos que continue a nos brindar sempre e mais com trabalhos da casta de "O Ideal" "O Rio" "Seu João", o conhecido "Velha Bá" ou prossiga apenas como o simples, o lírico, o popularíssimo e bom trovador que é.

## Um livro de poesia

**DELMAR BARRÃO**

Pessoas há que se interessam tanto por determinados objetos, familiarizam-se tanto com determinados assuntos que, finalmente, ficam ligadas a êles.

Luiz Otávio, que todos conhecemos graças à enorme divulgação de suas quadras, é um dos maiores apaixonados da trova, sôbre a qual já publicou uma coletânea intitulada "Meus Irmãos, os Trovadores" além de outros trabalhos anunciados sôbre o mesmo tema.

Hoje em dia, quando se fala em trova, logo nos lembramos de Luiz Otávio, tal o carinho, a imensa ternura que êle dedica a êsse gênero de poesia. E, sem dúvida, êle é um dos maiores trovadores brasileiros. Quanta quadra sua guardamos na memória! Entretanto, Luiz Otávio não é apenas trovador. Tem sonetos bonitos e poemas de grande emotividade. "Meu Sonho Encantador", que acaba de ser lançado pela Casa Editôra Vecchi comprova o acêrto de nossas palavras. Êste livro, aliás dá uma idéia de tôda a poesia de Luiz Otávio pois na verdade é a seleção de sua obra. Dividido em cinco partes, apresenta-nos em primeiro lugar trabalhos escolhidos do livro "Saudade... Muita Saudade..."; na segunda parte, trinta quadras do "Trovas"; em terceiro lugar, trabalhos escolhidos de "Um Coração em Ternura"; na quarta parte, trinta trovas de "Cantigas para Esquecer", e, por fim, a obra inédita subdividida em três partes: "Meu Sonho Encantador" "Serenata Sem Violões" e "Quando as Fôlhas Vão Caindo..."

Não podemos, como desejávamos, em virtude do espaço, transcrever alguns trabalhos; diremos, todavia, os de nossa preferência. Ei-los: "Velha Bá", "Poema para um menino de colo", "Julinho", "Carta a Sebastiana", "No algum de Verinha", "Carta a Jacy", "Seu João", "A prece que me ensinaste" e "O Rio".

Os versos de Luiz Otávio são simples, têm a linguagem da ternura, do sentimento. A característica de sua poesia é, de fato uma singeleza inteiramente espontânea, como o exemplo que oferecemos:

*"Seu João humilde e bom!*
*Seu João homem de bem!*
*Morreu tal como vivera:*
*Não teve lar, nem amôres...*

*Na vida só conhecia*
*o trabalho e nada mais...*
*Descansou, enfim, um dia!*
*Ficou para sempre em paz!*

*Não teve lar, nem amores...*
*Sem parentes, sem ninguém!*
*Ninguém, não pois teve amigos,*
*como êle — simples também...*

*Meu S. Pedro, abra-lhe a porta!*
*Pois, sem ter religião,*
*eu asseguro, S. Pedro,*
*que êle foi um bom cristão...*

*Seu João humilde e bom!*
*Seu João homem de bem!*
*Morreu tal como vivera:*
*sem ser pesado a ninguém!"*

"Meu Sonho Encantador" proporcionará, ainda, a Luiz Otávio mais uma grande alegria: a de saber que o público realmente gosta de seus versos tão emotivos.

DELMAR BARRÃO
R. Gen. Belegarde, 49 — Eng. Novo
Rio de Janeiro — D. F.

## SOCIEDADE AMIGOS DE RAMOS

Conforme foi divulgado anteriormente, reuniu-se no dia 9 do corrente, no Social Ramos Clube um elevado número de moradores naquele subúrbio da Leopoldina para organizarem mais uma sociedade de bairro, a fim de reivindicarem os melhoramentos que forem justos ao progresso e respectivo confôrto para o seu elevado número de habitantes. Aclamados pelo plenário, assumiram à presidência, o Sr. Norberto Alves Espinha, secretariando os Srs. Máximo Martins Rodrigues e Augusto Teixeira da Mota. Declarando o presidente provisório o motivo daquele conclave, várias sugestões foram apresentadas pelos presentes, tendo sido nomeada, para constituição do estatuto uma comissão composta dos seguintes participantes: Dr. Sílvio Bitencourt, Dr. Teófilo M. Pinheiros, João Mateus, Franklin Fernandes, Norberto Alves Espinha, Máximo Martins Rodrigues e Augusto Teixeira da Mota. Conforme ficou acertado nova reunião será realizada no próximo dia 16, às 21 horas, no mesmo local. A fim de ser coberta de êxito, tão elevada idéia aproveitamos esta oportunidade para convidar a todos que tenham interêsse pelo progresso de Ramos a comparecer à próxima reunião, cuja presença muito nos honrará.

## INDESCRITÍVEL

**SILVESTRE TRAVASSOS SOARES**

Não posso descrever o teu perfil,
Pois não sei se és demônio... ou se és mulher;
O teu procedimento foi tão vil,
Que nem recordações guardo, sequer...

Só sei que tu viveste em meu caminho,
Sem as flôres do amor que se requer
Para o sincero aroma de um carinho:
Mas, hoje, nem teu nome sei. Qualquer

Es para mim como judeu errante
Vociferando em noite de tortura,
Num delírio febril, agonizante...

Ou como desprezível criatura
Que, por ter sido vil e degradante,
Terá como castigo a desventura!...


**PNEUS**
COMPRAMOS
USADOS PELOS MELHORES PREÇOS
VENDEMOS
NOVOS E RECAUCHUTADOS QUALQUER RODAGEM, INCLUSIVE PARA TRATORES
RECAUCHUTAMOS
QUALQUER RODAGEM, COM BREVIDADE
PNEUS PARA TRATORES
CONTINENTAL PNEUS S. A.
RUA DA LAPA, 293-B — TELEFONE: 22-4789
(ABERTA ATÉ ÀS 20 HORAS)
FACILIDADE DE ESTACIONAMENTO

**MÓVEIS COM 50% DE DESCONTO**
Venha ver para crer

| | | | |
|---|---|---|---|
| Dormitórios Folheados de | 8.000,00 | por | 4.000,00 |
| Dormitórios Mexicanos de | 16.000,00 | por | 8.000,00 |
| Dormitórios Chipandale de | 20.000,00 | por | 10.000,00 |
| Salas de Jantar Folheado de | 8.000,00 | por | 4.000,00 |
| Salas de Jantar Mexicanas de | 16.000,00 | por | 8.000,00 |
| Salas de Jantar Chipendale de | 20.000,00 | por | 10.000,00 |
| Grupo estofado | 8.000,00 | por | 4.000,00 |

Grande variedade de Dormitórios, Salas de Jantar e peças avulsas em todos os estilos, por preços abaixo do custo, por motivo de renovação de todo o estoque
FACILITAMOS O PAGAMENTO
RUA DO CATETE, 127 — 1.º ANDAR

**MECÂNICOS**
Celeron Fenolite medidores elétricos, Amianto, Baquelite, Fibra, Chaterton e demais artigos elétricos
CASA LUCAS
RUA MIGUEL COUTO, n.º 34
TELS. 52-5555 e 52-6882

**Documentos perdidos**
Pertencentes a Manoel Monteiro, perdidos nas imediações do Estácio. Gratifica-se quem avisar para 34-5645.

**ESTÁ DOENTE?**
Não tem melhoras? Deseja uma consulta espiritualista? Escreva dizendo o que sente para o Centro Espírita São Miguel Rua Seis 113 enviando envelope endereçado e selos para resposta

**POMBOS**
Compro qualquer quantidade a Cr$ 30,00. Aceito contrato para fornecimento permanente. Vou buscar. Tel. 22-1263 — Oliveira. (1434)

**Rio-Petrópolis KL 17**
Vende-se frente a esta Auto-Estrada no Jardim São Judas Tadeu Vila Sant Cruz — lindos terrenos com 12 m de frente sem entrada e sem juros, em prestações mensais a partir de Cr$ 630,00. Muita condução para Caxias, e também direta para a Praça Maua. Tratar no próximo local com o Senhor Heraldo.

**CAFÉ LEBLON**
(TIPO EXPORTAÇÃO)
FAMOSO E BOM
PREFERIDO TAMBÉM
PELO
DEPUTADO TENÓRIO
AV. DUQUE DE CAXIAS, 806
Duque de Caxias - Estado do Rio

**MÓVEIS**
Diretamente da fábrica
SOMENTE ATÉ O FIM DO MÊS
DORMITÓRIOS
6 peças rústicas ..... 7.900,
6 peças rústicas 3 portas 9.800,
Gigante rústico ..... 10.400,
SALAS
Conjugados a partir de 5.800.
Rústica c/10 peças .... 12.500,
Rústica maciça ..... 16.850,
Temos também CHIPANDALI MARFIM
MOBILIÁRIA ELECTRO de VAZ LÔBO
Estrada Vicente de Carvalho, 4-E — Vaz Lôbo — Bem em frente ao Pôsto Acará, no prédio do Cinema

**TROVA**
Nossa vida só tem graça,
sentindo tino e sabor.
Se vivemos sem trapaça,
Com justiça e muito amor...

CABELO BRANCO?
ORF-LÉNE
TINGE MELHOR E NÃO MANCHA

**Dr. Fortunato**
OLHOS · OUVIDOS
NARIZ · GARGANTA
1 às 6 Hrs. TEL. 22-3655
Consulta Cr$ 100,00
HORA MARCADA CR$ 200,00
RUA DA CARIOCA, 6 - 4º ANDAR

**Dr. Pedro de Albuquerque**
Clínica e Cirurgia
VIAS URINÁRIAS
APARELHO GENITAL MASCULINO
R. Buenos Aires, 80, 7.º - 2 às 6
Tels.: Cons.: 52-1569 - Res.: 57-4507

**SINGER**
RECONDICIONADAS

Vendemos, com garantia de 10 anos — 5 gavetas bobina redonda Entrada de Cr$ 1.000,00 - mensalidades de Cr$ 300,00 ou à vista Cr$ 5.000,00
CASA LIBERAL DE MAQUINAS
R. CONDE DE BONFIM, 277. TEL. 34-1298 e R. VIUVA DANTAS, 66—D — C. GRANDE — Perto da Estação — "Compramos máquinas usadas em seu domicílio"

**Srs. MOTORISTAS**
Fabricamos qualquer tipo de JUNTA para entrega em 24 hs.
Mantemos um grande e variado "stock" para: Tratores, Automóveis, Caminhões, etc.
CASA DAS JUNTAS
Rua Figueira de Melo, 357-B — Rio
Tels.: 28-9854, 34-0881 e 34-5619

**CARPINTEIROS PRECISAM-SE**
Tratar, levando documentos, à
Refinaria Rio de Janeiro - Petrobrás
Campos Elísios - Estacas Franki Ltda


## FORNO & FOGÃO

**BATATAS COM CREME**

Cozinhe algumas batatas descascadas em água com sal, escorra, corte-as em rodelas ou losangos. Numa panela leve ao fogo uma colher de manteiga, duas de queijo parmesão ralado e uma xícara de leite (quantidades para meio quilo de batatas); misture tudo muito bem, junte as batatas cortadas e, quando estiver fervendo, junte três ovos inteiros, mexendo imediatamente com um garfo para os ovos se misturarem bem ao môlho-creme. Deixe ferver mais um pouco até que o môlho engrosse e sirva. Êste prato é muito melhor quando servido frio, e neste caso, depois de pronto, deverá ser levado à geladeira, acompanhando-o fatias de presuntos, salsichas ou sardinhas de lata. É um "hors-d'oeuvre" esplêndido. Entretanto, servido quente também é muito bom.

## diálogos nas RUAS...

— O Eugênio Gudin, economista e financista, de renome internacional, não participa do otimismo governamental.
— Estou cada vez mais cada vez sem entender a nossa situação econômico-financeira.
— Nem poderás entender. A inflação, que o Tenório combate há seis anos, tudo embaralha e dificulta.

* * *

— Os dois tigres defrontam-se para duelo de unhas e dentes.
— Quem são êsses irracionais?
— Dois cisamilinguidos perante o eleitorado — PSD e PTB. Procuram ambos puxar a brasa para a sua sardinha...

* * *

— Três industriais automobilistas embromaram as autoridades financeiras. Importaram 100% de peças, armaram os automóveis e batizaram tudo como nacional.
— O pior é que essas três e as demais querem apenasmente financiamentos de bilhões para vender a crédito.
— Quizera eu entrar nessa marmita...

* * *

— O PSD faz fôrça para apresentar um candidato a vice.
— Pelo que disse o Lott o futuro vice não poderá impor nomes para cargos de confiança. Limitar-se-á a presidir o Senado e a rezar pela morte do presidente...

* * *

— Até que enfim vão concluir a rodovia Rio—Teresópolis!
— Nasceu com caveira de burro... Deus queira que a pavimentação tenha firmeza, para que não fique intransitável como a Rio—Bahia.
— É em petição de miséria como a Rio—Petrópolis.
— O tal DNER prima pela inoperância em múltiplos setores.
— Por falar em DNER, onde anda o inquérito ordenado pelo Tribunal de Contas e presidido pelo dr. Chermont Carneiro Monteiro?
— Sei que foi concluído e apresentado. Quem o encafuou não se sabe.

* * *

— A maroteira na construção do Maracanã abocanhou 67 milhões!
— Os responsáveis continuam palitando os dentes. Alegarão prescrição ou dirão que tomaram a bolada por empréstimo, como o ex-presidente do SESC, que papou 38 milhões.
— O Zé Povo tem razão. Quem rouba um milhão é barão, quem surrupia um tostão é ladrão.

# República... de estudantes

**As classes conservadoras não gostam de ver os estudantes interferindo na vida pública, gritando, aos quatro ventos, reivindicações do povo escorchado pelos proprietários das emprêsas de ônibus, os quais estão por dentro de tôdas as "marmeladas" da política municipal. Nós participamos dos mesmos receios. A intolerância das autoridades policiais e a convicção dos moços de que esposaram uma causa justa podem levá-los a excessos condenáveis. Mas, até agora, êles se têm mantido dentro da lei e da ordem.**

**Os "tubarões", com essa teoria, estão tentando incompatibilizar a mocidade com os homens graves do País, a fim de puxar a brasa para sua sardinha. Sem os estudantes, essa gente sofredora que desperta para a conquista do pão de cada dia e regressa ao lar levando o contrapeso da exaustão nas filas, não teria conseguido os dez por cento de abatimento sôbre os aumentos astronômicos.**

**A barafunda ajuda o velhaco. Não negamos que o comunismo está alerta e que é um elemento preponderante na deturpação da vida nacional, pois os políticos, do mais céptico ao santarrão, não desdenham os votos vermelhos que, sem êsse bafejo revivificador, já teriam, politicamente, exalado o último suspiro.**

**Salvo dois jornais democráticos e populares, um dos quais é o nosso, ninguém prestou atenção ao fato dos donos de lotação pleitearem a volta dos antigos preços. Reafirmamos o que dissemos: ou êsses homens não estão no seu juízo perfeito ou os proprietários de ônibus são ladrões com caixa alta.**

**Cinqüenta anos de jornalismo vividos com o propósito de acatar a Lei e andar de cabeça erguida na planície, indiferente aos homens da montanha (a frase não visa os mineiros, amigos queridos cujos métodos jornalísticos reformei, dirigindo tècnicamente "O Debate", de Paulo Pinheiro Chagas e Artur Bernardes Filho; o "Correio Mineiro" de Otacílio Negrão de Lima e Isidro Cordeiro), ensinaram-me a duvidar da culpa do criminoso, da ciência do sábio e da inteireza de caráter do justo.**

**Perdoem-me a citação que pode parecer um assomo de vaidade insopitável. Mas a culpa de ter história não é minha.**

**Os meninos da UNE meteram num chinelo os políticos conservadores e os demagogos, arrancando do que as emprêsas de ônibus resolveram tirar do povo, quantia talvez igual à que dispenderam para comprar o silêncio de tanta gente. Com a altivez peculiar à mocidade, discutiram êles tête-à-tête com o presidente Kubitschek, muito honrado em presidir, também, aquela república... de estudantes.**

**SANTA CRUZ LIMA**

## Ronda Política

### "GRILO" OFICIALIZADO

*Não pode ficar restrito apenas ao âmbito municipal o caso referente à área de terreno de marinha, no Município de Duque de Caxias, que a Emprêsa Melhoramentos procura, por todos os meios, inclusive lançando mão do subôrno, apropriar-se. Já tivemos oportunidade de denunciar, pùblicamente, tôda a ardilosa trama da aludida emprêsa, visando a receber, de mão beijada, perto de trezentos mil metros quadrados de terra avaliados, pelo barato, em cêrca de 600 milhões de cruzeiros.*

*O Município de Caxias está crescendo a olhos vistos. Integra-se ràpidamente no plano de desenvolvimento industrial da Nação. Ali, dentro em pouco, ao lado da maior refinaria de petróleo da América do Sul que se constrói, funcionarão diversas e importantes indústrias subsidiárias do refino de óleo. Entre elas a fábrica de borracha sintética que produzirá quarenta mil toneladas por ano. Acresça-se a tudo isso a convergência de um sem-número de estabelecimentos fabris que já funcionam e outros em instalação, dada a situação privilegiada de Caxias, servida por uma magnífica auto-estrada e próxima de um centro consumidor da relevância do Distrito Federal.*

*Ora, entregando o Serviço do Patrimônio da União, numa escandalosa negociata, terras tão valorizadas a uma emprêsa particular, não comete apenas um favorecimento por todos os títulos condenável. Também prejudicará o progresso de Duque de Caxias, pois a área privilegiada, que poderia, por preço justo, ser obtida por indústrias que desejam ali fixar-se, mediante justo preço, vai ser objeto de especulação imobiliária, em proveito exclusivo das burras de uma companhia ladravaz.*

*O povo caxiense, por intermédio dos seus líderes políticos, luta denodadamente para evitar êsse crime que afetará em muito o desenvolvimento de uma região destinada a ser, dentro em breve, verdadeiro e pujante centro industrial do Brasil.*

# ARTE E CIÊNCIA

**GUILHERME MONIZ**

Devemos salientar que a arquitetura e literatura floresciam na Caldéia, no tempo áureo de Nabucodonosor, sendo de notar que acontecimentos da época da língua dos sumarianos foram narrados para conhecimento dos nossos dias.

Para anteriores a 2350 A.C., o rei da Babilônia, Nabonid, mandou desenterrar das ruínas do templo e traduzir as inscrições mais importantes para enriquecer a história do seu reino. E assim organizou-se o primeiro museu do mundo no dizer de Woolley. Vai daí que os filhos de Israel se sentiam honrados com essas descobertas arqueológicas, que engrandeciam a formação do povo semita (W. Keller, E a Bíblia Tinha Razão, 250). As línguas semitas, no dizer de Voltaire, disseminaram no mundo outras tantas línguas que até nossos dias vêm. E com ela novas civilizações.

Na velha China de 2000 A.C. estava a pintura e escultura de seres humanos, não se distanciando os chineses das linhas gerais traçadas por outros povos que começaram a pintar animais, plantas, objetos de utilidade doméstica, para depois pensarem no homem. Essa forma de ser tinha fundamento porque os artistas de priscas eras procuravam deixar aos vindouros advertências contra os malefícios que existiam na terra, tais como os animais ferozes que nela habitavam.

Na Roma civilizada que tomou dos gregos tudo que havia de melhor, nas letras e artes, o Panteon de Agripa é considerado o monumento mais notável da arquitetura romana, como o templo de Augusto, construído em Cária, com suas colunas e fachada à moda jônica, é qualquer coisa de importante. A coluna de Trajano, de ordem dórica, com 44 metros, diz o valor do artista da época. A pintura, por sua vez, floresceu grandemente. Nas paredes das casas, Ludius pintava paisagens, vindimas, cenas campestres, porém sem o gôsto e o capricho dos gregos. Mas no tempo do imperador Calígula veio uma fase de deformação com a retirada das cabeças das estátuas célebres para em seu lugar serem colocadas as do imperador Augusto ou outro. Talvez seja essa a razão de Plínio chamar a pintura de seu tempo de moribunda. E não ficou aí o desvario, porque as estátuas do templo de Delfos foram retiradas por Nero para ornamentar o seu palácio de ouro, como outras depredações foram praticadas pelos seus sucessores.

Por sua vez os ródios ergueram no templo de Athêne em colosso de trinta côvados de altura em honra ao povo romano ou em homenagem ao mêdo e à fôrça (Cantu, v. III, 339). Também outros levantaram imagens de Safo, em Mitilêne, e de Homero, em diversas cidades romanas, como homenagem votiva ou adoração.

A figura do pastor e seu rebanho, trabalhada em ouro, foi oferecida pelos incas a F. Pizarro, quando invadiu o Peru, o que equivale a pensar-se que conheciam algo do que ensinavam os católicos, como novidade.

Outros índios sul-americanos mostram suas habilidades na cerâmica, amuletos e ídolos de madeira ou de barro, bem como utensílios de casa e urnas funerárias.

Foram descobertos majestosos monumentos de arte, burilados em pedras, verdadeiras obras arquitetônicas dos incas; um atestado mudo de uma civilização desaparecida como a dos maias (Mezamerika, Revue, abril 1952, pág. 9). Não se precisa a idade da civilização dêsse povo, mas sabe-se que é remotíssima. O mesmo se pode dizer da arte indígena, indiana, chinêsa e outras. Em particular, a cultura africana está a desafiar os arqueólogos para dizer algo sôbre os seus tempos primordiais.

As pirâmides de Quetzalcoatl, em Teotihuacan, com suas escadas que levam ao seu cimo pertence a uma época muito remota.

Pela aparência nunca se pode julgar a arte africana mormente quando com o decorrer dos séculos começam os interessados a desvendar o que fizeram e que não compreendíamos até então. Na África Oriental, no Sul da Nigéria, descobriu Frobenius a cabeça de bronze de Olakun, como depois em 1937 descobria W. Bascom, da University, treze cabeças de bronze da deusa Olokun, o que trouxe verdadeiro debate por terem acreditado muitos mestres que foram os portuguêses que levaram para Ifé os achados arqueológicos. Mas os investigadores verificaram que os achados datavam de milênio A.C., pelo que Sir Flinders Petrie, hábil em achados egiptólogos, afirma tratar-se de peças relacionadas com a arte egípcia.

Uma série de descobertas vieram reforçar a idéia da arte africana quando dos achados das figuras de ébano, provenientes da África Oriental Inglêsa (Kenya), como outras encontradas na região de Guiné e Vale do Congo, além de objetos de bronze, latão e cobre, pesos de ouro da Costa do Ouro, máscaras de madeira do Daomel, da Nigéria, baixos relevos etc. Muitas imagens esculpidas por tribos africanas, segundo a tradição, guardam a alma do morto. Antes, porém, muitas delas eram banhadas com sangue de animal recém-sacrificado e polvilhadas com farinha para terem o mesmo valor que as imagens benzidas pelos padres católicos. Acresce ainda que essas imagens adrêde preparadas ou bentas à moda africana não eram vendidas a estrangeiro, por fazerem parte do patrimônio religioso do povo e não serem as enquadradas na arte profana, como acontece bastas vêzes na religião católica que vende relíquias e tudo quanto o comprador encontra. (Ver Artur Ramos — As Culturas Negras no Novo Mundo, e Nina Rodrigues — As Belas Artes nos Colonos Pretos do Brasil ou Manuel Querino, Costumes africanos no Brasil.

Nos ídolos africanos o artista fêz questão de salientar os órgãos sexuais, cuja razão de ser está no interêsse de fecundação, como se encontra em povos remotos que cultuavam até os deboches.

Os órgãos sexuais feminino e masculino aparecem na arte africana, antes de Jesus Cristo, o que nos faz crer que a arte cristã tenha bebido ensinamentos nos chamados povos atrasados da África ou nas civilizações que cultuavam o deus Phalus. Se assim aparecem os órgãos sexuais é porque representam a fecundidade, tal-qualmente aparece N. S. do O, de útero fecundado, a circuncisão de Jesus, no Templo, como vemos em quadros, a venda de figurinhas, etc. Símbolos africanos de milênio A.C. aparecem no ritual católico como sendo de propriedade dos cristãos, mas não o são (Ver Anthologie Negre, de Candrara). Baste-nos citar Venus Calipigia pintada por vários artistas antigos e modernos.

## Aumento da procura dos trens da Central

Vem-se verificando nos últimos dias, um considerável aumento de procura dos trens de passageiros da nossa principal ferrovia não sòmente nos subúrbios desta Capital como também nos que ligam esta cidade a Minas Gerais e São Paulo.

Para atestar a informação acima, basta dizer que no último dia 9 mais de 160 mil passageiros passaram pelos torniquetes de subúrbio da Estação de D. Pedro II, enquanto que, nesse mesmo dia, houve um aproveitamento nos trens do interior e 93.7% das poltronas oferecidas nesses mesmos trens.

O aumento da procura dos trens suburbanos é a natural defesa dos menos favorecidos, com o recente aumento verificado no preço das passagens dos ônibus e lotações, pois, as passagens cobradas pela Central do Brasil são bem menos onerosas ao bôlso do público.

Quanto ao transporte de cargas, a nossa via férrea vem, também, aumentando o seu tráfego. E isso é provado pelos seus 31 trens cargueiros que correram sòmente em bitola larga no dia 9 dêste, movimentando 1.130 vagões.

# A reforma bancária

**DR. JOÃO ALVES BORGES**

Em 1941 o então ministro da Fazenda senhor Artur de Sousa Costa compreendendo a necessidade da criação de uma lei bancária que assistisse e controlasse todos os setores da atividade econômica do País elaborou um projeto de reforma bancária e apresentou-o ao legislativo. Não foi bem sucedido, no entanto, pois seu projeto estagnou na morosidade das emendas. De sua gestão em diante, vários outros projetos foram apresentados, mas nenhum completava de maneira satisfatória e definitiva os substitutivos delineados pelo preclaro sr. Sousa Costa. Em 1946, porém, o ministro Pedro Luís Corrêa e Castro, conhecedor profundo do assunto, apresentou uma reforma bancária completa, concretizando o planejamento de um sistema eficaz. Esse projeto afinal de contas, não teve melhor sorte que os antecedentes, pois foi igualmente descuidado pelos nossos legisladores.

Enquanto isso o País desenvolvia-se vertiginosamente, os nossos sistemas econômicos e financeiros tornavam-se cada vez mais obsoletos, ineficazes, e os sistemas que poderiam ter-se desenvolvido paulatinamente através de todos êsses anos de inadvertência foram ignorados pelo descaso das autoridades.

Agora, mais do que nunca, sente-se a necessidade de uma reforma geral em todos os setôres econômicos e financeiros; uma reforma de emergência desesperada, pois o môfo acumulado nos sistemas vigentes começa a asfixiar o país.

Projetos de lei bancária se defrontam pelo privilégio da opção se bem que, a nosso ver, os mais eficazes sejam ainda os dois acima citados, pois foram elaborados por banqueiros de ampla visão e ilimitado tirocínio, sendo que, se a reforma bancária do ministro Sousa Costa era um excelente projeto, a reforma apresentada pelo ministro Corrêa e Castro desenvolveu-a e completou-a. O sistema bancário por êle apresentado tinha por fim regular o meio circulante e a aplicação de capitais, bem como promover a difusão e a disciplina do crédito no território nacional com a criação do Banco Central, a reorganização do Banco do Brasil e, para serem criados sucessivamente, à medida de suas necessidades, os bancos: hipotecário, rural, industrial, investimentos e exportação e importação. Êsses bancos acabariam com êsse tumultuado de carteiras inadequadas agregadas ao Banco do Brasil. Seriam criados de acôrdo com os recursos existentes das próprias carteiras e mais dos Institutos do Sal, Mate, Pinho, Cacau, Açúcar e Álcool, que dariam suficientemente para cobrir a parte do govêrno nesses estabelecimentos de crédito. A criação dêsses bancos, cuja necessidade vemos hoje concretizada, foi o motivo essencial que, naquela época tachou de inoportuno o projeto. Êsse planejamento radical na rêde bancária não seria efetivado, absolutamente, de uma só vez e nem o govêrno ficaria sobrecarregado na sua organização. Os bancos seriam criados gradativamente, como já dissemos, e hoje teríamos um sistema bancário à altura do desenvolvimento.

O Banco Central seria formado pelos saldos das Disponibilidades existentes no Banco do Brasil, das Contas: Correspondentes no exterior, Empréstimos, Carteira de redesconto, Antecipações de pagamento de câmbio comprado, Agências no país, Outras contas existentes no Ativo Realizado, além das Carteiras: Mobilização bancária, Fiscalização bancária, Câmbio etc. O Banco do Brasil ficaria com tôda a sua disponibilidade como Banco de Depósito e Desconto, que seria o modêlo dos bancos comerciais. Todos êsses bancos acima citados, além de suprir deficiências da iniciativa particular, deveriam agir no sentido de fortalecer a ação do Banco Central, coordenando a política do crédito com a política econômica de modo a conseguir-se o desenvolvimento da riqueza nacional e a conseqüente elevação do nível de vida.

Hoje em dia torna-se inadiável uma reforma geral nos sistemas econômicos e financeiros e debate-se acaloradamente à procura dos substitutivos adequados. Projetos são apresentados e postergados, sem que, até agora, se chegue a resultado algum. Por quê essa morosidade na seleção, se nas circunstâncias em que estamos até mesmo as reformas básicas seriam suficientes para atenuar a crise? Por quê essa dificuldade de opção, se sabemos que já tem grandes redações na matéria, como os exemplos das reformas acima citadas que, embora elaboradas há alguns anos, mesmo seguidas na íntegra dariam os resultados almejados? Sim, pois os problemas do país permanecem os mesmos de há 70 anos passados e não tenhamos dúvidas, permanecerão inalteráveis enquanto não se podar o mal pelas suas raízes.

Passa-se, no entanto, o tempo já tão avaro, entre promessas de político, com muita retórica e muitas frases feitas. Urge indagar-se se há realmente sinceridade nesse empenho de corrigir, de acertar, ou se tudo afinal resultará na negligência de sempre, no descaso às realizações. Urge uma resposta imediata, pois, do contrário, tudo reverterá da mesma forma em desperdício; desperdício de tempo, de esforços, de valores, para concretização de um desleal recurso de propaganda política.

# A "LUTA" MÉDICA

## XII — A ACUPUNTURA

**(Reprodução do trabalho publicado a 26-4-1959)**

**Convidado pelo nosso amigo Tenório Cavalcanti — de cuja convivência resulta sempre confirmarmos cada vez mais nossa anterior e ótima impressão sôbre a obra de elevada significação social por êle realizada em Caxias, — aqui nos apresentamos hoje neste grande e popular jornal, na intenção de assim fazê-lo todos os domingos, para manter com seus inúmeros leitores uma palestra simples e despretensiosa sôbre assuntos correntes de medicina. Procuramos assim associar nossas atuais atividades profissionais, de que tanto nos orgulhamos de médico e jornalista. Para início de nossos trabalhos iremos tratar de um assunto pouco conhecido entre nós, até mesmo entre os médicos e que recebeu de Tenório Cavalcanti, sempre curioso e apaixonado da Medicina, um caloroso aplauso, tal o interêsse que lhe despertou: ACUPUNTURA. Procuraremos discorrer em linguágem simples já que nos dirigimos mais a leigos do que profissionais. E estaremos também à disposição de nossos leitores para esclarecimento de qualquer dúvida sôbre nossos modestos trabalhos. Basta que os mesmos se dirijam à redação dêste jornal ou à nossa residência que indicaremos sempre ao pé desta coluna.**

Acupuntura (Acus, agulha — punctura — picada), "método medical de origem extremo oriental baseado em antiga teoria filosófica da alternância e equilíbrio cósmicos — fôrça negativa dita INN, fôrça positiva dita IANG — aplicadas ao organismo animal, é a utilização diagnóstica e terapêutica de pontos cutâneos dolorosos", — segundo definição do prof. dr. Roger de La Fuye, de Paris. A Acupuntura consiste, pois, em tratar as doenças pela introdução em pontos precisos, sem complemento medicamentoso, de agulhas metálicas a uma profundidade variável no tecido celular subcutâneo do paciente. Esta terapêutica repousa sôbre uma experimentação prodigiosamente rica e antiga, pois o primeiro livro de medicina sôbre esta ciência: — o Nuei-king ou Nei-Tsing, escrito na China há 200 anos antes da Era Cristã, já resumia cêrca de 3 000 anos de observações e práticas médicas de Acupuntura. Ela data sem dúvida da Idade da Pedra.

Atualmente é ela praticada em larga escala em todo Extremo Oriente, principalmente na China, Coréia e Japão. Introduzida na Europa, difundiu-se a Acupuntura na França, Alemanha, Áustria, Bélgica, Espanha e Itália. A França, que marcha na vanguarda do movimento de difusão da velha terapêutica chinesa possui várias organizações eficientes e poderosas tais como Sociedade Francesa de Acupuntura, Sociedade Internacional de Acupuntura, Instituto do Centro de Acupuntura de França e Sindicato Nacional de Médicos Acupuntores de França. O grande animador atual dessas entidades é o prof. dr. Roger de La Fuye, já por nós citado.

Muito deve o Ocidente dos seus conhecimentos atuais de Acupuntura ao dr. George Soulié de Morant, ex-cônsul da França na China e profundo conhecedor da língua chinêsa. Bastaria recordar aqui o que nos contou Soulié de Morant sôbre o "dia mais feliz de sua vida": — Quando serviu como intérprete entre um chinês do Norte e outro do Sul... E' de Soulié de Morant o Prefácio do livro de Edith van Rijckevorsel: — "L'Acupuncture sans aiguilles ni moxas" — onde êle faz um rápido paralelo entre a medicina do Ocidente e do Extremo Oriente. "O Ocidente, analista, se apega à aparente independência de cada órgão, de cada parte do organismo e mesmo da célula. A doença é para êle uma entidade com vida própria, o micróbio, independente do doente". Para o Extremo Oriente, sintetista, "cada um é doente à sua maneira, eis o que o sábido nunca deve esquecer". A Ásia jamais perde de vista o elo profundo sem o qual tôdas as partes do organismo se separam e se desagregam: — A VIDA. O tradutor oriental duma anatomia européia escreveu no Prefácio: — "A Europa tem estudo maravilhosamente o cadáver, mas para nós só é útil o conhecimento da VIDA". Para o Extremo Oriente, "a doença não é a invasão do micróbio, mas a fraqueza que chama a invasão". Não há ação todo-poderosa do micróbio ou do terreno, mas a relatividade micróbio-terreno. E isto graças ao que dá a vitória ao micróbio ou ao terreno: — a ENERGIA.

O prof. Main, de St. Louis (EUA), em seu tratado de Fisiologia, após descrever tôdas as funções da célula, escreveu:

— "Mas tôdas essas funções não podem de maneira alguma, realizar-se sem um elemento essencial a ENERGIA, da qual nós ignoramos tanto a fonte quanto o manêjo". E' esta Energia, afirma Soulié de Morant, cuja necessidade primordial para explicação de todo fenômeno a velha e tradicional China, desde tempos imemoriais, já constatara, estudando sua fonte e modalidades, que é possível manejar no homem e nos animais pela Acupuntura. E' o que procuraremos salientar no prosseguimento desta Seção.

**Dr. Hugo Silva — Médico.**
Rua Conde Afonso Celso, n.º 29 — ap. 201 — Telefone, 26-0091 — Jardim Botânico — Rio

P.S. — Em nosso último trabalho, publicado a 5 do corrente, onde está escrito: Temperatura Chinesa, deve ser lido: Terapêutica Chinêsa. H.S.

# Greve dos carreteiros paralisa Minas

## A falta de gasolina e óleo ameaça todo o Estado — Reivindicações dos grevistas

BELO HORIZONTE, 11 (Asapress) — A greve dos carreteiros prossegue, ameaçando o abastecimento de gasolina e óleo, não só nesta capital como também em cidades vizinhas.

Os grevistas, que fizeram o seu "QG" em uma usina, distante 10 quilômetros de Juiz de Fora, anunciam que a greve não cessará enquanto não fôr encontrada uma solução satisfatória para suas reivindicações.

Acrescentam que as adesões crescem a cada instante.

Os principais pontos de reivindicações são os seguintes: 1.º) afastar os intermediários, que são os quotistas, os quais recebem dos carreteiros 10% do custo do frete; 2.º) elevar em 50% o custo do frete atualmente em 1,08 por litro de gasolina transportado do Rio a Belo Horizonte; 3.º) Tôda a quota de gasolina hoje fornecida a terceiros será transferida para a cooperativa dos proprietários de carros-tanque, que passaria a fornecer aos cooperados, mediante um desconto de 3%, o que representaria, por si só, um acréscimo no lucro à cooperativa de 7%.

Verificada tal hipótese, o aumento do preço do frete poderia ser inferior a 50%.

Antologia da LUTA DEMOCRÁTICA

# SAKUNTALA

Por AGOSTINHO DE SOUSA

**Domingos Agostinho de Sousa, médico e escritor português nasceu na Índia Portuguêsa, de onde veio muito novo, para o Pôrto. Nessa cidade, fêz os seus estudos preparatórios, freqüentando depois, com muita distinção a Academia Politécnica e a Escola Médica, onde se formou. Atualmente, exerce a clínica médica no Pôrto, e é professor do Instituto Industrial na mesma cidade. E' autor de várias obras científicas e literárias, algumas das quais publicou ainda quando estudante.**

O só nome de Índia tem um não sei quê de encanto que nos arrebata e inebria, precipitando-nos num oceano de belas recordações. As grandes nações têm também o seu Waterloo, caem, e adoram-se ainda na sua queda. Como a pátria de César, a pátria de Valmiki é majestosa na sua decadência; vive mesmo na sua morte.

Hoje já não brilha como o sol, mas sim como o doce clarão da lua. E um foco extinto.

Os países de ouro são também a pátria das pedras preciosas. Com efeito, quem não conhece Golconda, Rooiconda, Iapur, Ceilão, o cristal de rocha e a ametista dos Alpes, os granatos de Boemia, as opalas e os topázios de Saxe e de Hungria, as esmeraldas de Elba e de Limoges, as ágatas do Reno, podem por ventura sustentar a comparação com as maravilhosas pedrarias que a Índia extravasou outrora de seu seio?

Mas a Índia de outrora não era sòmente a pátria do ouro e das pedras preciosas; foi mais ainda: a morada do gênio e da virtude. Dir-se-ia que nesta região para a qual o oceano tinha aberto os seus tesouros, o sol vasado ondas de calor e luz, a terra, qual vasto jardim, prodigalizado os seus dons, nesta região, Deus havia criado homens diferentes do vulgo.

Sim, Kapila, Patandjali, Niala, Gotama, Kanada, Valmiki, Viasa, Kalidassa, esta admirável plêiade de homens de elite, chocada pelo calor solar sôbre as áreas de ouro da Índia, nasceu no meio desta natureza risonha, alegre, juvenil sempre, sob os olhos das estrêlas, à sombra dos palmerais, ao mugido das vacas, à voz argentina das cascatas, aos acentos melodiosos do mavioso mensageiro da primavera, a tôdas as notas enfim da grandiosa música da Natureza, num país onde se encontram tôdas as temperaturas, todos os climas, tôdas as paisagens, desde as alcantiladas serras cobertas de um lençol de neve até às montanhas esmaltadas de verdes prados e iluminadas por um esplêndido sol que se refrata, se dispersa, irradia em mil direções, descreve mil curvas, desenha placas de luz nas águas mortas de um tanque solitário, e fabrica o ópio e o hatchich que nos transportam às regiões deliciosas, venenos que matam instantâneamente, substâncias que desorganizam ràpidamente os tecidos; ou incide sôbre a corola de uma flor, decompõe-se, empresta-lhe as côres do seu espectro e suas flôres graças a esta generosidade do bom sol, fazem o seu tatouage e nos aparecem sorridentes.

Ainda ontem a literatura da Índia era um grande enigma, mas felizmente a esfinge indiana não era fria e glacial como a do Egito, mas fantástica e rêveuse.

A Europa inteira esperava encontrar no país da verdura uma imaginação viva, ardente, febril voluptuosa, uma poesia imensa, grandiosa, infinita, como os seus Himalaias os seus mares e os seus céus. E encontrou-as quando à voz de Jones e Schlegel ressurgiram seus historiadores, seus filósofos e seus poetas. Como as minas da Austrália, a literatura hindu juntou ao capital intelectual uma riqueza fabulosa.

Uma tarde o Shakespeare indiano, sentado nas margens do Matili, passeou seu olhar cismador sôbre a paisagem que o rodeia. O sol vinha de esconder-se sob a orla do ocidente, o leão fazia ouvir ao longe um surdo rugido, o rio deslizava-se tranqüilo e silencioso, as estrêlas cintilavam com o estranho fulgor aqui e além na vasta tela azul do firmamento, quando gritos repassados duma dor profunda ferem os ouvidos do poeta. Eram Chakwa e Chakwi que choravam o seu destino cruel. Kalidassa comove-se, enternece-se, chora. No dia seguinte volta ao sítio e já não houve os gritos da véspera. E que a elegia da dor era agora substituída pela canção do amor e as duas aves beijavam-se, cantavam e cantavam os mútuos sustos da véspera, os desejos, as palpitações, as torturas, o anseio...

Eis o drama vivo que Kalidassa copiou no Sakuntala. Como Chakwa e Chakwi, Cashianta e Sakuntala amam-se extremosamente e passam horas esquecidas à sombra do palmeiro, afagados pela fresca brisa da tarde, festejados pelos coros de pássaros a segredar amôres: vem depois a noite e o rei esquece-se de Sakuntala e não a reconhece senão quando o anel e os sinais de alto destino que traz a mão de seu filho dissipam para sempre as espessas trevas que cobriam o seu espírito. O rei compreende então a enormidade do seu crime, a sua ingratidão, prostra-se aos pés de Sakuntala e exclama desfeito em lágrimas:

Ó minha bela, deixa-me enxugar a [gôta
Que humedece ainda o esplendor de [teu olhar
E apagar por essa forma da memória
Tôdas as lágrimas que maculam a [tua face de veludo.

Sakuntala aperta o rei num amplexo amoroso e diz: "Sim, tenho sofrido muito e por muito tempo, por causa de ti, mas presentemente a minha alegria sobreexcede os males sofridos".

Este grito de amor depois de tantos ultrajes não podia sair senão do peito de uma indiana. Sim, Sakuntala não podia deixar de ser o que é: apaixonada, amante, amorosa como a Índia que ostenta ao céu a exuberante riqueza do seu seio.

Nem a Dido de Vergílio, nem a Andrômaca de Racine, nem a Inês do cantor dos Lusíadas, convinham ao grande poeta de Chendouli, porque o país do vigor, da massa, da melancolia, exigia uma criação mais gloriosa, mais ideal, mais pura, mais divina. Como a branca flôr de madhavi, Sakuntala rescende suaves aromas do mais puro amor, é a Virgínia dos índicos palmares.

"Quereis ver, diz Goethe, os botões, as flôres, as frutas, as estações, a natureza inteira com tôda a onipotência da sua imensa poesia, eu te nomeio Sakuntala e tudo está dito". Sim, Goethe tinha razão Sakuntala é como a Virgem de Rafael a flutuar radiante por sôbre o oceano, vestida de ouro e púrpura numa tarde em que as flôres, as aves, os animais brincam juntos e cantam o hino de eterno amor.


# Campanha de prestígio do Maquinista

**A função do maquinista é importante. Seu trabalho demanda esfôrço contínuo de atenção e vigilância. Preciosas vidas humanas dependem de sua correta execução.**

**Compreendamos a importância da sua função para a segurança e o bem-estar dos passageiros, prestigiando o nosso amigo, o MAQUINISTA.**

DRP da Rêde Ferroviária Federal S/A

O sr. Ivã Simão, falando ao repórter

# Não explorava nem maltratava a espôsa

## O marido da cigana Natália Nicoleti contesta as acusações que lhe faz a sogra

Estêve, ontem, em nossa redação, o senhor Ivã Simão (branco, casado, 25 anos, Rua Goiás, 1.022, ap. 102), marido da cigana Natália Nicoleti Simão (branca, 22 anos) que se encontra às portas da morte, acometida de câncer e tuberculose. Sua visita prende-se às acusações que lhe foram dirigidas pela sogra, dona Olga Nicoleti, atribuindo-lhe tôda a culpa do atual estado de Natália. Segundo dona Olga, a jovem Natália além de ser forçada pelo marido a ganhar a vida para sustentá-lo era por êle vilmente espancada e tratada de maneira a mais humilhante.

O senhor Simão contesta tôdas as acusações e se oferece às autoridades do 6.º Distrito Policial, a quem o caso está afeto, para o esclarecimento necessário da realidade dos fatos. Não era um marido vil nem desumano. Sempre viveu bem com a espôsa de quem teve duas filhas — Lurdes e Marta — aquela, em sua companhia e esta na da avó. Natália, certa feita, seguindo os conselhos de sua mãe, o abandonou e mais tarde reconhecendo o êrro voltou para a sua companhia. Se fôsse um marido perverso, jamais ela viria procurá-lo e pedir que a aceitasse de volta. Ao cair enfêrma foi devidamente cuidada por êle, sendo levada a vários médicos. Dona Olga que, com o regresso da filha para a companhia do marido se inimizara com o casal, diante da gravidade do estado de Natália fêz as pazes, pedindo ao sr. Simão, permitisse levá-la para sua residência, a fim de providenciar sua internação em um hospital. Foi-lhe concedido. Natália passou vários meses internada, até que os médicos a desenganaram.

Não foi portanto um criminoso e possui elementos que comprovarão sua inocência, das acusações contra êle assacadas. Testemunhas poderão falar por êle. Finalizando, repetiu que se encontra à disposição das autoridades, caso dêle venham necessitar.


**Últimos apartamentos No Méier**

Em ótimo local, prédio de esquina, vendem-se apartamentos todos de frente, 1, 2 ou 3 quartos e demais dependências — condições incomparáveis. — Corretores no local diàriamente até às 21 horas. Rua Cachambi, 206. — Vendas exclusivas: "COREL" — Av. 13 de Maio, 23 — (Darke) gr. 1632. Tel. 42-7387.



FOGÃO HELIOGÁS

Entrada Cr$ 1.000,00 Mensalidade de Cr$ 600,00 Entregamos em 48 horas instalado em seu domicílio

CASA LIBERAL DE MAQUINAS

Rua Conde de Bonfim 177 Tel. 34-1296 e R. Viúva Dantas 69-D — CAMPO GRANDE (Perto da Estação)


# Prisão de vários camelôs

## Prejudicados, sèriamente, os moradores da Rua João Vicente

Uma turma de fiscais da Delegacia Externa da Prefeitura, chefiada pelo fiscal Mário, vulgo "Bigode", ontem, na feira-livre que diàriamente se realiza na Rua João Vicente em frente ao número 1.574, prendeu vários camelôs que ali vendiam seus produtos, como é sabido, de modo irregular. Levados para o Departamento de Fiscalização da Prefeitura, os elementos foram punidos na forma da lei.

Os moradores das adjacências, satisfeitos com a medida, solidarizaram-se com os fiscais da Prefeitura. Os comerciantes ilegais, além de intrusos, estavam causando uma série de transtornos aos moradores. Faziam longas filas, que iam até o túnel que dá passagem para a Rua Carolina Machado, obstruindo completamente o trânsito para os pedestres. Por outro lado, construíam barracas em lugares-chaves, tomando, dêsse modo a oportunidade daqueles que, por direito, podiam vender francamente. Os moradores ainda dirigem um apêlo às autoridades competentes para que façam repetir tal medida sempre que possível.

# Sem ela a vida é....

(Conclusão da 12.ª pág)

nome era Maria José da Costa. Não adiantou mais nada. As autoridades policiais encontraram em um dos bolsos de sua roupa um bilhete. No documento, o tresloucado homem revelou a intenção de matar-se e matar também a sua amada. A mulher vivera com êle algum tempo, durante o qual Francisco veio a apaixonar-se loucamente. Ela mais tarde se afastou e se recusou a ceder às continuadas propostas de reconciliação que o amoroso homem lhe propunha. O bilhete dizia, entre outras coisas:

— "Meus Deus, me perdoe pelo que fiz. Fiz, obrigado pelas circunstâncias. Não pretendia ser prêso, nem permitir que ela pertencesse a outro homem. Só ficaria contente se nós dois descansássemos, juntos na eternidade. Sem ela a vida é vazia".

ARREPENDERA-SE EM TEMPO

Tudo indica que Francisco Alves deixara sua residência com a intenção de encontrar-se com Maria José para assassiná-la e matar-se a seguir. Mas, parece que no meio do caminho arrependeu-se e resolveu matar-se, unicamente.

O comissário Luís Alves do 11.º DP, registrou a ocorrência. No local do atentado apreendeu a arma.

# Ministro Vicente Paulo Gati

Acaba de ser promovido a ministro, por merecimento, o diplomata dr. Vicente Paulo Gati. Ingressou no Itamarati por concurso em 1939 e serviu em diversos postos no exterior, entre os quais os Estados Unidos da América, Irlanda e Paraguai.

E' doutor em Direito e em Ciências Diplomáticas e Consulares e exerce atualmente o cargo de diretor Executivo da Comissão Nacional de Assistência Técnica, no Itamarati.

# Mais duas ossadas...

(Conclusão da 1.ª pag.)

mais de oito meses. Um trajava camisa branca de listras azuis, de tecido, ao que tudo indica, bom e calçava sapatos relativamente novos. As autoridades acreditam que o morto não fôsse de compleição forte e sua altura de, aproximadamente, um metro e sessenta e oito. Sua dentadura era quase perfeita. Notava-se o penúltimo molar obturado a porcelana e o último com pequena cárie. A camisa que vestia trazia a etiquêta de "Confecções Barbaume — Artigos Finos — Rio". Por alguns fios de cabelo encontrados nas proximidades, via-se tratar de pessoa de côr branca.

As buscas continuaram até o anoitecer. De quando em quando, grupos de urubus, sobrevoando determinado ponto, chamavam a atenção das autoridades, que para lá se dirigiam. O anoitecer veio colocar um paradeiro nas buscas. Hoje, deverão ter prosseguimento. As autoridades estão procurando todo e qualquer elemento que venha a facilitar o reconhecimento das vítimas. O mistério que envolve o caso é de tal modo a não permitir venham as autoridades a formular qualquer hipótese a respeito.

O soldado João Batista, do destacamento de Austim, declarou que três ossadas foram achadas nos meses de janeiro e fevereiro. Duas pertenciam a homens brancos e uma a homem prêto. Disse ainda o soldado que ao lado das mesmas foram também encontradas garrafas de cerveja.

O povo de Nova Iguaçu começa a se preocupar com o fato. Há rumôres de que um carro prêto com letras brancas nas portas e com a chapa encoberta foi visto algumas vêzes trafegando naquelas imediações, isto aproximadamente há cêrca de três meses.

As autoridades recolheram as ossadas e as enviaram ao Instituto de Polícia Técnica Pereira Faustino em Niterói, para os exames de praxe.

# Apêlo ao Prefeito de Caxias

Campos Elísios, populoso distrito de Duque de Caxias, tem a sua ligação com a sede do Município bastante dificultada, em face de uma única linha de ônibus, composta de dois veículos apenas, fazer o percurso. Vários moradores daquele distrito têm comparecido a êste jornal, a fim de apelar para o prefeito Adolfo Davi e os vereadores caxienses, no sentido de tomarem uma providência. Registramos daqui o apêlo, esperando seja atendida a justa pretenção dos moradores de Campos Elísios.

# TRÊS MORTOS...

(Conclusão da 1.ª pág.)

ocupantes foram atirados a distância, falecendo no local, com afundamento do crânio. Um contingente de bombeiros do Serviço de Salvamento e Proteção do Pôsto de Campinho, foi solicitado, mas nada mais pôde fazer. Os homens estavam mortos e a moto completamente destruída pelas chamas. As autoridades do 20.º Distrito Policial, compareceram ao local, tomando as providências cabíveis.

O comissário Gedeão ouviu vários populares no local. A princípio, foi informado de que os três elementos vitimados, por várias vêzes passaram pelo mesmo local, em excessiva velocidade e fazendo demonstrações de perícia. Numa dessas ocasiões foi a moto abalroada por um caminhão da Cervejaria Cruzeiro que a atirou a distância, assim como os seus ocupantes. Outros, entretanto, esclareceram que o caminhão abalroador era da Cervejaria Caracu. Disseram, ainda, que os indivíduos pareciam embriagados. O fato verificou-se às 15 horas.

Naquele momento um violento estrondo chamou a atenção dos que se encontravam nas imediações. Ao se encaminharem para o local, constataram a moto incendiando-se e os três rapazes no solo. Adiante, via-se um caminhão que corria; teria sido êste o causador da ocorrência.

A motocicleta tinha a chapa 27-80, era de côr preta e de marca "Matiess". A Perícia procedendo ao levantamento dos corpos, não encontrou documento de habilitação para conduzir a moto. Dois dêles, entretanto, traziam carteira de identidade o que facilitou a identificação. Eram êles: Odir Gomes Machado (pardo, solteiro, 22 anos, comerciário Rua Bariri, 236, Olaria) e Irani Silva (pardo, solteiro, 20 anos, operário residência ignorada). O não identificado, era de côr preta, de 21 anos presumíveis, trajava calça cinza-clara, camisa azul-escura e calçava chinelos.

As autoridades continuam diligenciando para esclarecerem completamente o fato.

O pobre homem atropelado e morto

# COLHIDO PELO ÔNIBUS NA CADEIRA...

(Conclusão da 1.ª pág.)

evitar o acidente, apitando fortemente. Inútil, pois o motorista Luís Gonzaga da Silva (residente na Rua A, casa 4, conjunto da SERPHA, em Ramos) só tomou conta da situação, quando advertido pelos passageiros que gritavam: "Para! Para!".

O guarda-civil, 1589, José Carlos, providenciou socorros para a vítima e prendeu em flagrante o motorista. Luís Gonzaga foi autuado em flagrante no 5.º Distrito Policial.

# ESPETÁCULO MUSICAL DA UNE

A União Brasileira dos Estudantes (UNE) levará a efeito, na noite de amanhã, no Teatro João Caetano, um espetáculo musical que será dividido em três partes: música erudita, primeira parte, música popular, segunda e música folclórica, terceira.

Tomarão parte no espetáculo, a cantora Alice Ribeiro, o violinista Oscar Borgete, o cantor Jorge Fernandes e ainda os membros componentes do Teatro Afro-Universal da União Nacional dos Estudantes. Dirigirá o acontecimento Moacir Santos. Entradas, à venda, diàriamente, na sede da UNE, Praia do Flamengo.

# FUNCIONÁRIO DA...

(Conclusão da 12.ª pág)

deu. No momento, quando discutiam, surgiu um outro elemento que, tomando a defesa do motorista improvisado, deu-lhe cobertura, permitindo-lhe a fuga. Não foi muito longe, todavia. O guarda-civil número 1 741 pôde sair em seu encalço e alcançá-lo no "hall" de um edifício da Rua Carlos Sampaio. Antônio Ferrão resistiu à prisão, entrando em luta com o guarda, em quem desferiu violento sôco no ôlho esquerdo, causando-lhe forte hematoma. Foi, finalmente dominado e conduzido para 2.º D. P. E' que o delegado Noronha, do 19.º D. P., que passava no momento pelo local, prestou auxílio ao guarda-civil, detendo o turbulento.

Na Delegacia, o falso motorista, foi autuado por desacato e resistência e ainda por embriaguês. Antônio Ferrão é filho do sr. Egas Carlos Muniz Aragão, escrivão substituto do Cartório do 3.º Ofício, em São João de Meriti. O promotor público, Carlos Raul de Medeiros, compareceu à delegacia como testemunha da ocorrência.

A vítima do desastre, o músico Eugênio Reis sofreu torção da perna direita, contusões e escoriações generalizadas. Foi socorrido juntamente com o guarda n. 1.741, no Pronto Socorro do Lido.

# Baleado o delegado pelo soldado

URUGUAIANA, 11 (Asapress) — Esta cidade foi abalada por lamentável cena de sangue, no prédio onde está instalada a Delegacia de Polícia.

Segundo apurou a reportagem, aproximadamente às 22 horas, o inspetor Hermes da Silva Marques, respondendo pela referida Delegacia, foi recebido pelo soldado da Brigada Militar, Eduardo Pereira Dagel.

Na conversa que tiveram, em dado momento, por questões de serviço, segundo se presume, verificou-se alterada discussão entre êles, ocasião em que o soldado sacou de um revólver, disparando por quatro vêzes contra a vítima.

Esta foi atingida na altura do peito por um dos projéteis, enquanto o criminoso era prêso em flagrante pelo sargento Trindade.

Levado para a Santa Casa de Caridade foi o delegado submetido à intervenção cirúrgica, reagindo bem, embora seja considerado grave o seu estado.

# O ESPECTADOR ATACOU LUZ DEL FUEGO

Ontem, quando representava um dos números da peça "Mulher só Daquele Jeito", no Teatro Carlos Gomes, Luz del Fuego foi atacada por um espectador da primeira fila, quando se despia no palco. O homem, de um salto, foi ao palco e agarrou a atriz, beijou-a freneticamente.

Com os gritos de Luz del Fuego e a intervenção dos outros atores, o desconhecido aproveitou-se do pequeno tumulto, conseguindo evadir-se. Como Luz del Fuego houvesse convidado jornalistas para assistirem ao espetáculo, suspeita-se de que se trate de uma cena adrede preparada, para fins de propaganda.

# As vítimas apontaram o vigarista à Polícia

O MARGINAL, PORÉM, NEGA TENHA PASSADO O "CONTO DA CARIDADE" E "DO BILHETE"

Policiais da Delegacia de Vigilância, em ronda na Praça Pio X, detiveram Manuel Rodrigues da Silva, de 29 anos, casado, ambulante residente na Rua Evaristo da Veiga n.º 130, em Vicente de Carvalho. Foi êle reconhecido por duas vítimas Alberto Gonçalves, casado, comerciante, morador na Rua Antônio Henrique Noronha n.º 57 e João Lopes Correia, comerciário, residente na Rua Jorge Coelho n.º 558. O primeiro foi vítima do "conto da caridade", sendo lesado por Manuel em 278 mil cruzeiros, no dia 29 de dezembro de 1958 e o segundo em 110 mil cruzeiros, no "conto do bilhete", no dia 15 de maio do mesmo ano.

Manuel Rodrigues da Silva, ouvido pela reportagem, ao ser autuado por vadiagem, esclareceu que desde 1953 está definitivamente aposentado, quando deixou o xadrez pela última vez. Afirma que deve haver engano das vítimas que o acusam, muito embora não possa negar sua habilidade de vigarista. Possivelmente uma coincidência fisionômica, asseverou o meliante.

DA VILA S. JOSÉ — CAXIAS

# ASSISTÊNCIA SOCIAL E EDUCAÇÃO

Não é segrêdo nenhum nem nisso vai ofensa para os moradores do nosso bairro dizer-se que, tendo mudado de ambiente, deixando a maioria barracos de tábuas e de lata para virem morar em casas de tijolos com dormitórios cozinha e dependências sanitárias, muitos não se adaptaram ainda às novas facilidades de vida dadas pela CAVEC graças ao apoio decisivo do Ministério da Saúde.

Apesar da cozinha, muitos não se desabituaram de cozinhar na rua fazendo de tijolos seu fogão... A arrumação de muitas casas denuncia os velhos hábitos adquiridos nos tempos do Mangue.

Apesar de casas com dois dormitórios, além de sala que em caso de emergência poderá ser para tal utilizado, ainda se dão muitos casos de promiscuidade.

São vícios adquiridos por muitos anos e impostos pelas desumanas condições em que residiam no Mangue.

—oOo—

Daí a necessidade absoluta de uma sistemática campanha de educação que, além de tentar corrigir maus hábitos, insufle, especialmente, nas crianças e jovens, novas maneiras de viver, sadiamente e em bom clima familiar.

—oOo—

A LBA, a quem está cometido o papel de prestar assistência, — médica — aos moradores, dispõe, apenas, de três assistentes sociais, que tem de executar mesmo os mais simples trabalhos de visitadores domiciliares. São os funcionários Elói Soares Caldeira, Florêncio Longo e Jorge Guimarães que se desdobram, não só em serviço de sua especialidade, mas inclusive em outros de caráter administrativo. Jorge Guimarães, por exemplo, tem a seu cargo a organização dos serviços de assistência médica, Elói, localiza os novos moradores e trata da disciplina, ainda auxiliando Longo nas pesquisas domiciliares.

—oOo—

De tamanha importância, para o futuro de VSJ é o problema de educação de seus moradores, que nos parece deveria ser, senão aumentado o número de assistentes, ao menos deslocar visitadoras que aliviassem o serviço ultracarregado daqueles servidores e os coadjuvassem, dando maior rendimento a seu mister.

Sem visita domiciliar mensal, é impossível aos assistentes tomarem um rumo, no que toca a educação dos moradores. Tem que ser verificados os efeitos de seus ensinamentos.

—oOo—

A verdade é que sem a ação conjungada da escola primária, que deverá contar com a colaboração dos assistentes sociais, dada a peculiaridade dos nossos moradores, acrescida das visitas domiciliares de fiscalização e orientação, de nada servirá ter-se construindo casas para os antigos flagelados do Mangue: êles continuarão com a mentalidade e os hábitos de favelados embora o bairro que habitam satisfaça ao exigido pela nossa classe média.

—oOo—

Como me dizia o assistente Jorge Guimarães "a maior parte dos moradores em matéria de sociabilidade e hábitos familiares tem mentalidade de crianças. Teremos de aconselhar a impor aos poucos sua readaptação. Pela ação da assistência social e através dos filhos que em casa influenciarão os pais com os ensinamentos recebidos na escola".

—oOo—

A dona Dora Kupper chefe da equipe, não terá passado desapercebido êste problema e decerto e vai encarar como tem solucionado outros e dificultosos aspectos da assistência ao nosso bairro. — (J. V.).

# Já em vigor as novas passagens dos ônibus e lotações

O gabinete do prefeito do Distrito Federal distribuiu à imprensa a seguinte nota:

"Em virtude de haver controvérsia no noticiário da imprensa a respeito da data em que entrarão em vigor as tarifas calculadas no teto de 30% (trinta por cento), o gabinete do prefeito comunica que as novas tarifas, conforme publicação no "Diário Municipal" de ontem, entrarão em vigor a partir de zero hora de hoje, domingo, dia 12 de julho".

# QUEIMADO COM PARAFINA QUENTE

O FABRICANTE DE VELAS FOI INTERNADO NO SOUSA AGUIAR COM QUEIMADURAS GRAVES

Valcir Silva (branco, casado, 34 anos, residente na Ladeira da Caixa, 33, Jacarepaguá), ontem, no interior de sua fábrica de velas, localizada na Rua Frei Caneca, 302, foi vítima de um acidente. Derretia parafina em um tacho, quando em face da pressão houve deslocamento da tampa do mesmo e a parafina líquida o atingiu, causando-lhe queimaduras generalizadas de 1.º e 2.º graus. A vítima foi socorrida no Hospital Sousa Aguiar, onde ficou internado.

# EXPLODIU O FOGAREIRO

A DOMÉSTICA SOFREU QUEIMADURAS DE 1.º, 2.º E 3.º GRAU

Clarinda de Almeida Pereira (branca, casada, 35 anos, doméstica, residente na Rua Luís Silva, 412), às primeiras horas de ontem, em sua residência, foi vítima de lamentável acidente. Ao acender um fogareiro a álcool, êste explodiu, causando-lhe queimaduras de 1.º, 2.º e 3.º graus. Seu espôso, Antônio Gomes Pereira (branco, 50 anos, vendedor ambulante), ao socorrê-la, ficou queimado na mão esquerda. Ambos foram removidos para o Pôsto de Assistência do Méier, sendo medicados. Clarinda, em estado grave, ficou internada.

# Questão de terras...

sr. Eugênio Lourenço, residente em Santa Cruz, para o sítio dêste, na Serra do Matoso, onde também está localizado o de propriedade de Ovídio Vieira, ao passar pela frente da residência dêste, pediu ao tio que parasse o jipe, pois queria aproveitar a oportunidade para uma visita à sua prima, Zélia Correia Farias, filha de Eugênio e espôsa de Ovídio. Sua vontade foi satisfeita. Quem o recebeu na porta foi o próprio assassino que lhe permitiu entrar, para logo depois enxotá-lo. Hugo não quis acreditar, a princípio na disposição do primo afim. Mas, posteriormente, convenceu-se de sua disposição e começou a discutir. Em meio a essa discussão, surgiu o homicídio. Acontece que nem a vítima, nem a espôsa do assassino são dados ao vício do álcol. Não estavam ébrios, como se disse, também.

Hugo, segundo adiantou Herman, não fuma nem bebe. Ovídio achou que sua vítima, por estar acompanhada do sogro, era da mesma opinião dêste com relação a uma faixa de terra que um dizia ser o proprietário e o outro, a mesma coisa. Foi por isso que o expulsou de sua residência e como discutissem, Ovídio não teve dúvidas em assassiná-lo.


**Enceradeiras elétricas à vista Cr$ 4.500,00**

Mod. 1959 — Nova com garantia a prazo Cr$ 335,00 por mês com ou sem entrada. Atacadista de enceradeira vende diretamente ao público sem aumento as seguintes marcas: Arno, Lustrene, Electrolux, Encerolux, Walita, Real, Rivoli, Estarlux, N. B. Estamos dando como bonificação sòmente êste mês um descanço para enceradeira, novidade na praça. — A Caçula — Rua Buenos Aires n.º 313, loja. — Perto da Pça da República



TERRENOS — CAXIAS

Cr$ 600,00 mensais

LUZ

No Vilar dos Teles Condução dia e noite Todos recursos Tratar em Caxias, diàriamente, inclusive aos domingos, à Praça 28 de Outubro n.º 106 — sobrado - sala 4 ou no Rio à Av. Graça Aranha, 206 — Sala 30, - Fone 52-1667

LUZ

SEM ENTRADA



SUPER HENÉ ALEMÃO

ALISA E TINGE MELHOR SEM QUEBRAR O CABELO

SHAMPOO "PROMETA"

PARA CABELOS ALISADOS

Tira a acidez e dá suavidade aos cabelos

Vendas

CENTRO RUA LEANDRO MARTINS, 6 - 23-0874

PENHA: RUA DOS ROMEIROS, 186 - sala 209

MADUREIRA: RUA ALCINA, 1 - sala 201



HELIOGÁS – 4 bôcas, fôrno e estufa

Cr$ 100,00 DE ENTRADA

SÓ ESTE MÊS

HELIOGÁS

FOGÃO BRASIL

Entrega imediata

CASA AJUZ

R. Visc. Rio Branco, n.º 54

(Traga êste anúncio)


# Atropelado o cego pela lambreta

O lambretista Delmo Guilherme Bosca (solteiro, 24 anos, estudante de Medicina, Rua Almirante Tamandaré, 41, ap. 825), ontem, na Praia do Botafogo, atropelou o cego Augusto Santana Ferreira, interno do Instituto Benjamim Constant. O lambretista em virtude do choque foi atirado à distância, sofrendo graves ferimentos. O ceguinho com ligeiras escoriações foi medicado no Pôsto do Lido. O atropelador depois de medicado no mesmo Pôsto, foi removido para o Hospital Miguel Couto, onde ficou internado.

As autoridades do 3.º Distrito Policial, registraram o fato.


GRANDE OPORTUNIDADE

SÒMENTE ÊSTE MÊS

Entregamos, rápido o seu FOGÃO "HELIOGÁS", com apenas Cr$ 1.000,00 de entrada e por mês Cr$ 600,00 estando incluída neste preço a instalação. — RUA ESTACIO DE SÁ, 165-A, Largo do Estácio, Tel.: 28-7547; AV. SUBURBANA N.º 7420, PERTO DO LARGO DA ABOLIÇÃO; e AVENIDA MONSENHOR FELIX, 538-A, IRAJÁ PERTO DA ESTAÇÃO "Cumprimos o que anunciamos"

Ruy Mafra & Irmão


# RONDA SINDICAL

Por WALDIR MANSURE

## OS NAVIOS DEVEM SER DO LÓIDE E DA COSTEIRA

Os navios, recentemente adquiridos pelo Govêrno Federal na Polônia e Finlândia, devem ser entregues ao Lóide Brasileiro e a Costeira — foi o que nos declarou o sr. Serapião do Nascimento, presidente do Sindicato Nacional dos Oficiais de Náutica. As autarquias de navegação necessitam ter suas frotas aparelhadas, porque, além, de pertencerem à União ainda, servem para beneficiar as populações, onde nenhuma outra companhia de navegação envia os seus navios. As linhas altamente deficitárias são servidas apenas pelos "barcos" do Lóide e da Costeira. O armador particular não permite que a sua frota atinja aquêles portos.

O Govêrno em sua mensagem ao Congresso, declara "sangria anual de perto de 200 milhões de dólares, causada pelos vultosos encargos com os fretes de importações e exportações em navios estrangeiros" "Tudo se tem feito a fim de atirar a participação do Lóide Brasileiro no transporte internacional de mercadorias".

Se é o próprio govêrno, quem declara que o Lóide necessita de aumentar a sua frota, como é que os armadores particulares reinvidicam os 18 navios, comprados com dinheiro da União, representado por excelente de café, ao govêrno polonês e finlandês? — continuou o líder marítimo — Tudo não passa de má-fé dos armadores.

Para o benefício dos armadores de emprêsas de capital privado — prossegue Serapião do Nascimento — o Govêrno enviou à Câmara uma mensagem pedindo a criação do fundo de Marinha Mercante, dando como garantia do Tesouro Nacional a importância de 3 bilhões de cruzeiros. O Fundo de Marinha Mercante é mantido por taxas cobradas sôbre os fretes líquidos. Sua finalidade é a de construção, reparos, manutenção técnica dos navios e, ainda, a de construção naval e de estaleiros. Essa medida permite um amparo às companhias de navegação de capital privado.

A demonstração técnica de que as emprêsas de capital privado estão amparadas pelo povo — continua o dirigente marítimo — que contribui para o Fundo de Marinha Mercante, está nos sete projetos aprovados, para construção naval, sendo que dois já foram financiados. A de "Ishikawagima" com 500 milhões de cruzeiros e o "Consórcio Nacional", do sr. Paulo Ferraz, com 420 milhões de cruzeiros. Êste é um dos motivos que obrigaram os marítimos a defender a entrega dos 18 navios ao Lóide e a Costeira.

No relatório do Lóide, em 1958, foi divulgado que os seus navios transportaram carga de importação no valor de 19 milhões de dólares e na exportação cêrca de 7 milhões, com apenas 20 navios. O Lóide, recentemente, fretou seis navios estrangeiros para fazer a linha de longo curso, demonstrando, assim, carência de navios para aquelas linhas.

Em 1955, dizíamos — concluiu o sr. Serapião — que a responsabilidade pelo descalabro em que se encontra a nossa Marinha Mercante é da inoperância e da desídia em assunto de tão grande relevância para o progresso do País.

Eis alguns motivos pelos quais, os marítimos desejam que os 18 navios sejam entregues às autarquias.

CAMPANHA ELEITORAL DOS MARCENEIROS

Nos próximos dias 14, 15 e 16 os oficiais marceneiros e trabalhadores nas Indústrias de Serrarias e Móveis estarão elegendo seus novos dirigentes sindicais para o biênio 59-60.

Duas chapas foram registradas. Os componentes da Chapa "União e Ação", ontem, em visita à nossa redação nos trouxeram a sua composição e o programa mínimo de trabalho, que se propõem cumprir.

Para diretoria: Herondines Saraiva de Carvalho — Altemiro da Silva — Aureo Rodrigues da Silva — Manuel Joaquim da Silva — Orlando André e Lourival Pinheiro do Nascimento; para suplentes: Gabriel de Siqueira — José Maria da Silva — Francisco de Oliveira Matos — Rivaldo Correia da Silva — José Geraldo da Silva e Osório Garcia dos Anjos; para o Conselho Fiscal: Laudelino Batista dos Santos, Alair José Francisco e Severino da Paixão Gomes; para a Federação: Aleixo de Araújo Castro, Paulo Abaz Gonçalves e João de Deus Barbosa de Jesus. O programa mínimo consta de nove itens: 1.º) o de lutar sem tréguas contra a carestia da vida; 2.º) a escala móvel e salário profissional; 3.º) fiscalização conjunta do Ministério do Sindicato nos locais de trabalho; 4.º) lutar pelo Direito de Greve, Autonomia e Liberdade Sindical; 5.º) Sede própria e maior comodidade aos associados e suas famílias; 6.º) Exigir o cumprimento do artigo 187 da CLT; 7.º) sindicalização em massa; 8.º) administrar o Sindicato em equipe; e 9.º) Instituir auxílio pecuniário.

FEDERAÇÃO DOS MARÍTIMOS SOLICITA

A Federação Nacional dos Marítimos, atendendo ao Conselho de Representantes solicitou ao presidente da República a prorrogação da intervenção federal nas emprêsas do grupo Carreteiro, a fim de poder apresentar à Câmara dos Deputados um anteprojeto sôbre a encampação da Cantareira, Frota Carioca e Frota Barreto.

A finalidade dos marítimos é de preservar os transportes coletivos da Baía de Guanabara para que não venha, no futuro, cair novamente nas mãos dos "tubarões".

NOVO SUBCHEFE DO GABINETE DO MINISTRO DO TRABALHO

O sr. José Gomes Talarico foi nomeado para exercer o cargo de ministro do Trabalho. O titular da Pasta em seu ato ressalva que a dispensa do sr. Léo Pacheco de Oliveira foi feita a pedido do mesmo.

O motivo da nomeação do sr. José Talarico, segundo se comenta à bôca pequena, prende-se em dar maior cobertura ao sr. Fernando Nóbrega no PTB. Será verdade?!!!...

CONSTRUÇÃO CIVIL — COLOCAÇÃO

O Departamento de Colocação de Trabalhadores, do Sindicato de Construção Civil, sob a responsabilidade direta do incansável dirigente Arnaldo Coelho comunica que os operários daquela categoria profissional que estejam desempregados podem procurar a secretaria daquela entidade de classe, dentro do expediente normal, a fim de que sejam encaminhados a locais de trabalho.

O MINISTRO CONVOCA

O ministro do Trabalho está convocando uma nova reunião, em seu gabinete dos delegados sindicais dos trabalhadores vinculados à CAPFESP na próxima quinta-feira, à qual contará com a presença do presidente da Caixa e diretores do DNPS, para tratar de assunto referente à situação financeira daquela autarquia.

IAPM NÃO PAGA

Temos recebido inúmeras queixas de aposentados e viúvas de que o IAPM, por não ter verba, não está pagando as respectivas pensões. Os inativos apelam por nosso intermédio para que o sr. Toledo Piza resolva a questão.

REUNIÃO DOS MARÍTIMOS

Na próxima têrça-feira, sob a presidência do sr. Paulo Ferraz os marítimos reunir-se-ão na entidade patronal, a fim de tratar sôbre o temário apresentado. Segundo o que fomos informados, naquele mesmo dia, será firmado o acôrdo.

Escreveram no POSTE

| DIA | |
|---|---|
| 7305 - 2 | 3581 - 21 |
| 0724 - 6 | 480 - 20 |
| 1359 - 15 | 628 - 7 |
| 5511 - 3 | S - 5 |
| Const. | Nit. |
| 2543 - 11 | 1181 - 21 |
| 9733 - 9 | 6172 - 18 |
| 9932 - 8 | 5074 - 19 |
| 7938 - 10 | 7553 - 14 |
| 0146 - 12 | 9980 - 20 |

## INSTANTÂNEOS MERITIENSES

Escreve: R. GOMES JÚNIOR

EXCESSO DE RIGIDEZ — Estão evidentemente enganados, os que na alta direção de clubes locais, autocràticos e prussianamente, suspendem de seus direitos, associados por faltas mínimas; quando muito passíveis de uma advertência, enquanto fatos de maior monta, não são vistos, ou sôbre êles se faz vista grossa.

Espírito liberal, formado na verdadeira concepção da mais legítima democracia, revoltam-nos e profundamente, tais atitudes. E se sôbre elas temos silenciado, resolvemos, desde agora, a não mais guardarmos silêncio, sôbre tais acontecimentos e se essas medidas vexatórias e anti-sociais continuarem a ter largo curso nesses clubes passaremos a analisá-los à luz da razão, dando o verdadeiro nome aos bois, não nos preocupando, em absoluto com o que disso nos possa vir a ocorrer, pois, nos habituamos a respeitar, apenas, a verdade, o direito e a Justiça.

TAÇA DR. REGGIS BITTENCOURT — Hoje, às 10 horas, em Tenda Velha, preliarão em disputa da Taça "Dr. Reggis Bittencourt", os dois magníficos esquadrões de futebol meritiense. No campo do Copacabana, se encontrará êste, com o Vila Nova Futebol Clube.

O prêmio dêsse encontro de verdadeiros "sportmans", terá como troféu, magnífica taça de prata, que traz gravada a seguinte inscrição: — "Taça Dr. Reggis Bittencourt. Oferta dos seus admiradores dr. Rufino Gomes Júnior e Antônio Gomes — 12-VII-59".

Ausente, na Argentina, onde representa o Brasil, num Congresso de Estradas de Rodagem, o homenageado se fará representar por um dos seus mais dedicados admiradores, o ex-vereador pelo Distrito Federal e um dos ofertantes do troféu, sr. Antônio Gomes.

RAINHA DA PRIMAVERA MERITIENSE — Logo mais à noite, na sede do mais querido da cidade, o Social Clube Meriti, continuará a apresentação das jovens senhoritas candidatas, ao régio título de "Rainha da Primavera, de São João de Meriti".

O velho — Tamandaré — o técnico do "Tiramos de cabeça" — promete para logo mais, uma agradável e interessante emprêsa. O embate entre as candidatas apresentadas — Marilêia Vilas Boas Duarte e Marli Lanzilott, vai transcorrendo num ambiente da maior cordialidade.

Ao que se comenta, a terceira candidata, que tem por patronesse a ilustre vereadora Eli Zambrano, será uma forte concorrente, pois, ao que se diz essa legisladora pretende usar no Concurso da mesma técnica, que a fêz vereadora no último pleito municipal meritiense.

Enfim, veremos, mas, o certo mesmo é que, debaixo do angu tem carne...

AVISO AOS INCAUTOS — Procurou-nos em nossa sucursal de São João de Meriti, o senhor Joaquim da Silva, negociante aposentado e residente na Rua Amaral, 21, no Distrito Federal, que nos pediu alertássemos às pessoas de bom coração, que não procurassem — Mara Lúcia — na Rua Bahia, 755, em São João de Meriti, pois, nem é essa pessoa nessa rua conhecida, como ainda o n.º 755, não existe na referida rua.

O sr. Silva, procurou êsse endereço movido por um angustioso apêlo feito através as ondas de um programa da Rádio Tupi, onde Mara Lúcia, é apresentada como paralítica, órfã de pai e mãe e ainda tendo em seu poder e guarda vários irmãos seus, menores.

Aí fica o aviso, para que as pessoas dotadas de coração humanitário, não percam seu precioso tempo, procurando pessoa e domicílio inexistentes.

TERNOS
DESDE CR$ 250,00
Vendem-se casimiras, linho e tropical com desconto de 5% com êste anúncio
RUA DO LAVRADIO 10
Próximo à Av. Mem de Sá

# Depredada a casa da dona do bar

## Moradores da Fundação da Casa Popular reiteram o seu desagrado, pela agressão sofrida pelo vigilante municipal

Conforme noticiamos em nossa edição de ontem, o guarda municipal José Rodrigues, número 2050, lotado na 1.ª Divisão de Vigilância, no interior do bar São José, localizado na Rua Marcos de Macedo na Fundação da Casa Popular de Deodoro, onde embriagado promovia desordens, foi em conseqüência, espancado pelo proprietário do estabelecimento, d. Isaura Pereira Coxo, espôsa de Augusto Lopes Côxo e o garçom Manuel Ferreira Dias. Moradores das adjacências, irritados com a atitude dos espancadores e por admirarem a pessoa do vigilante, reuniram-se e depredaram o estabelecimento. Ao local compareceu vários choques policiais, que colocaram um paradeiro na fúria popular.

Tudo parecia, pois, serenado O dia de anteontem, transcorria normal, quando às últimas horas, novamente os populares voltaram à carga contra, dª Isaura. As autoridades do 25.º ta feita, a residência de dona Distrito Policial, inteiradas em tempo, das intenções da turba, puderam obstá-los antes que causassem sérios prejuízos. Ao local compareceu ainda, um choque da Polícia Militar e duas viaturas da Radiopatrulha, as de número 99 e 117.

## FESTIVAL LÍTERO-MUSICAL EM VALENÇA

### Uma posse na Academia Valenciana de Letras

No dia 18 do corrente, na Academia Valenciana de Letras, sob a presidência de nosso confrade dr. Antônio Augusto de Siqueira, realizar-se-á a posse do dr. Alfredo de Sousa Lemos, que ocupará a cadeira n.º 39, patronímica do imortal Osvaldo Cruz.

A solenidade verificar-se-á no salão nobre do "Lar José Fonseca", sendo o novo acadêmico recebido pelo consócio Iago Costa Pereira.

Haverá uma hora de arte, sob a direção do radialista José Luís Mirra, na qual tomarão parte figuras expressivas das letras e da música.

# MILIONÁRIOS, VIVIAM DA CARIDADE

## Surprêsa de um notário ao inventariar a residência de um casal de velhos

MOSCOU, 11 (FP) — Uma fortuna, calculada em cento e vinte e cinco milhões de francos em dinheiro, jóias, peles, tecidos, datado em grande parte de antes da Revolução, foi descoberta recentemente na casa de um modesto casal de velhos que morreu sem deixar filhos em Kuibychev, anuncia o jornal "Rússia Soviética".

Agripina Vasiliev Pudovkin e Semeon Vaselienviton Stefanov suscitavam a piedade de seus visinhos pela vida modesta que levavam, seus casacos coçados e desbotados pelo tempo. Depois de sua morte, porém, quando o notário foi fazer o inventário da modesta habitação, descobriu um cofre contendo um colar de brilhantes, no valor de mais de um milhão de francos, e depois, em vários esconderijos, colheres de ouro, moedas de ouro datando da época dos Tzares, mais de cem relógios de ouro, pulseiras, anéis, broches, colares, brincos bem como abrigos de astrakan e mais de mil metros em finos tecidos de lã.

Achou-se, além disso, cento e cinqüenta quilos de farinha, cêrca de cem latas de manteiga, e uma grande quantidade de outros produtos alimentícios.

COM CR$ 20.000,00 DE SINAL
SOMENTE E O RESTANTE EM PRESTAÇÕES DE 3.000,00
SEJA PROPRIETÁRIO
DE UMA CASA EM
NOVA IGUAÇU
Com: sala quarto, banheiro cozinha com fogão de 3 bôcas e forno, tôda taqueada e com acabamento de primeira, jardim na frente e quintal. Água e luz ruas calçadas. — Informações no local, diàriamente. — Muita condução: Nova Nilópolis via Mesquita; saltar no cruzamento da estrada de ferro, bem ao lado da Estação de Rocha Sobrinho.
As casas ficam a poucos metros, atrás do Estádio do Gigante. — Informações, também, no escritório. Condução domingo, saindo às 8 horas da Av. Rio Branco, 151 — Esquina da Rua da Assembléia — Reservar lugar
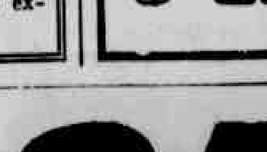
DE PAOLI S. A. Comércio e Indústria
AV. RIO BRANCO, 151 — GRUPO 1.612

# "FLASHES" DE CAXIAS

Só se lembram, hoje, os jovens transviados. Esquecem-se, porém os juízes transviados. Os policiais transviados. Os funcionários transviados.

Não existiriam jovens transviados, se houvesse uma polícia ciosa de seus deveres. Uma Justiça reta. Se os funcionários não burlassem a lei, fazendo do cargo um balcão de negócios...

Com dinheiro, tudo se arranja neste país. Sem grana, não há êxito em nenhuma empreitada honesta.

A Câmara Federal abre inquéritos, para apuração de mazelas na polícia carioca. Mas não se lembram os deputados federais de que não são sòmente os comerciantes cariocas que são achacados. Vivemos numa Pátria onde as vítimas estão espalhadas por todos os recantos do território, havendo impossibilidade de contá-las.

A lei não é cumprida, senão quando o criminoso não tem dinheiro nem proteção. Se o indivíduo não leva um pacote de "amarelinhas", é autuado na polícia, por "portar" uma simples faca. E, se se propõe explicar as circunstâncias que o forçam a andar armado, é processado por desacato à autoridade. Prepara-se, assim, a condição para impor o "arreglo" de dez mil, sob pena de enviar-se o processo ao juiz...

Entretanto, vemos todo mundo armado, nas barbas da polícia, num desrespeito flagrante às leis e às autoridades. Dezenas de pessoas sobem a cartório, apanhadas até com 45, mas voltam para o meio da sociedade, se resolvem deixar "grana" e arma...

Não temos polícia. O cidadão, em Caxias, por enquanto, só tem um poder em que podia ainda confiar um pouco: é na Justiça. Ainda temos um promotor, que é escravo do dever, e um juiz que, apesar de não tolerá-lo, não tem pecado, a não ser o de excesso no cumprimento do dever.

Como todos sabem, os crimes, em Duque de Caxias, multiplicam-se. Nas ruas, os ladrões impedem o trânsito do operariado, que se dirige às fábricas, com o fim de exercer, no trabalho honesto, a sua profissão. E, na feira, a pobre dona de casa não tem a certeza de reconduzir a cesta, que levou vazia, com as compras que fêz, porque há mais ladrões na feira do que feireiros...

Eis porque acho que o problema dos jovens transviados é menos importante que o problema das autoridades transviadas. Acabe-se com os responsáveis transviados e os transviados irresponsáveis, automàticamente, extinguir-se-ão, porque não encontrarão mais clima propício.

SANCHO SEM PANÇA

TERRENOS COM ÁGUA E LUZ, A PARTIR DE 50 MIL CRUZEIROS
prestações mensais de CR$ 750,00, só não compra quem não quer ainda ajudo a fazer sua casa com algum material facilitado
Tratar com o Inspetor de Vendas LUIS FERNANDES ou SEBASTIÃO CALDAS — CASAS NOVAS, C/ ENTRADA DE CR$ 30.000,00 E CR$ 2.200,00 MENSAIS
Rua São Pedro, n.º 24 — sala 5 — sobrado — São João de Meriti — Estado do Rio — Distrito Federal — Rua Francisco Serrador, n.º 80 — 4.º andar — sala 401 — com D. JANDIRA — Telefone 22-1716

PontoFrio CAXIAS AV. NILO PEÇANHA, 248
VAI ABAIXO

DORMITÓRIO VENEZA
Estilo Chipendalle, em marfim, com 7 peças.
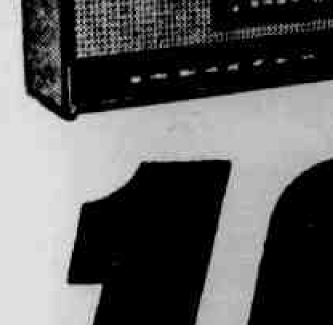
Rádios das melhores marcas

GELADEIRA GELOMATIC SUPER
7 pés, congelador horizontal, porta com prateleiras, luz interna. 5 anos de garantia.
100, de entrada
sòmente durante 30 dias da grande liquidação do fabuloso stock
1.000, de entrada

MÁQUINA DE COSTURA CROSLEY
5 gavetas, garantia de 5 anos. Móvel em madeira de lei

FOGÃO BRASIL
4 bocas, acompanha instalação Gasbras. Com forno e estufa fechados.
PontoFrio CAXIAS
Av. Nilo Peçanha, 248
TV. GE. PORTÁTIL 17" 110°
Caixa em alumínio leve e resistente, 3 côres modernas, antena própria. Tubo de imagem aluminizado de 110°.
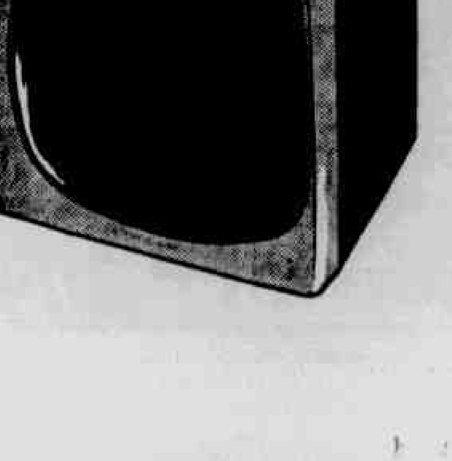

ELETROLA PHILHARMONIC
Standard Electric, Móvel Chipendalle, imbuia, 5 válvulas, troca discos de 3 velocidades.
LADOS

# CINEMA

Clóvis de Castro

## ESCOLHA O SEU PROGRAMA

**AS PERNAS DE DOLORES**, Germaine Damar e Claus Biederstaed. Às 12 — 14 — 16 — 18 — 20 e 22 horas. Livre. (Pathé Riviera, Mauá e Para Todos).

**AQUI SÓ CABEM OS BRAVOS**, James Garner e Etchika Choreau. Às 14 — 16 — 18 — 20 e 22 horas. Proibido até 14 anos. (Odeon, Ipanema, Tijuca, Odeon (Niterói), Capitólio (Petrópolis) e Madureira).

**A VOLTA AO MUNDO EM OITENTA DIAS** (2.ª semana). Cantinflas e David Niven. Às 14 — 17,30 e 21 horas. Livre. (Vitória).

**CABARÉ DA PERDIÇÃO**, Eddie Constantine e Danik Pattisson. Às 12 — 14 — 16 — 18 — 20 — 22 horas. Proibido até 14 anos (Cinesac, Roial, Rio Branco, Rosário e Méier).

**CINEAC TRIANON** — Desenhos, jornais, comédias, seriado e variedades. Das 10 às 17 horas. Livre.

**CAPITÓLIO** (Sessões Passatempo) — Desenhos, jornais, comédias, seriado e variedades a partir das 10 horas. Livre.

**ESCÂNDALO NA CÔRTE**, Marianne Kock e Michael Cramer. Às 14 — 16 — 18 — 20 e 22 horas. Proibido até 18 anos (Art-Copacabana e Art-Méier).

**FURACÃO DE EMOÇÕES** (reprise), Burt Lancaster e Virginia Mayo. Às 13,30 — 15,30 — 17,30 — 19,30 — e 21,30 horas. Proibido até 18 anos. (Ideal).

**MAS... QUE MULHERES** (reprise, 2.ª semana). Raymond Bussières e Louis de Funès. Às 10,20 — 12 — 13,40 — 15,20 — 17 — 18,40 — 20,20 e 22 horas. Proibido até 18 anos. (Rivoli).

**OS AMÔRES DE...**, Magali Noel e Jean-Claude Pascal. Às 15 — 18 e 21 horas. Proibido até 18 anos. (Flórida).

**O PEQUENO POLEGAR** (2.ª semana). Russ Tamblyn e Alan Young. Às 12 — 14 — 16 — 18 — 20 e 22 horas. Livre. (Metro-Passeio, Metro-Copacabana, Pax, Metro-Tijuca, São Bento (Nit.) e Palácio Higienópolis).

**O HOMEM DO SPUTNIK** - Brasileiro, Oscarito e Cil Farney. Às 14 — 16 — 18 — 20 — 22 horas. Livre. (Palácio, Rex, São Luís, Roxi, Rian, Leblon, Presidente, São José, Madri, Carioca, Eskie-Tijuca, Santa Alice, Imperator, Leopoldina, Coliseu e Monte Castelo).

**SOB O MANTO DA INTRIGA** (programa duplo com DOMINADA PELO DEMÔNIO, Paul Burke e Allyson Hayes), Dan Duryea e Herbert Marshall. Às 13,30 — 16,30 — 19,30 e 22,30 horas. Proibido até 18 anos (Colonial).

**SISSI A IMPERATRIZ** (2.ª semana). Romy Schneider e Karl Heinz Boehm. Às 10 — 12 — 14 — (Plaza, Ricamar, Astória, Olinda e Mascote).

**TESTEMUNHA DE ACUSAÇÃO** (2.ª semana). Tyrone Power e Marlene Dietrich. Às 13,20 — 15,30 — 17,40 — 19,50 e 22 horas. Proibido até 14 anos (Império, Copacabana, Alasca, Miramar, Botafogo, América, Eden (Niterói), Abolição, Bonsucesso e Cachambi).

**TERRITÓRIO XAVANTE**, brasileiro. Documentário de longa metragem. Às 14 — 15,40 — 17,20 — 19 — 20,40 e 22,20 horas. Livre. (Asteca, Caruso, Nacional, São Pedro e Regência).

**UM HOMEM TEM TRÊS METROS DE ALTURA** (7.ª semana). John Cassavettes e Sidney Poitier. Às 15 — 18 e 21 horas. Proibido até 14 anos (Alvorada).

### FILMES E COTAÇÕES

*Filmes que constam da lista acima e se enquadram dentro das seguintes cotações: "A Volta ao mundo em oitenta dias" (muito bom), "O pequeno polegar" (bom), "O homem do Sputnik" (razoável) e "Testemunha de acusação" (muito bom).*

*Não passados em nossa revista-crítica mas que merecem atenção: "Aqui só cabem os bravos", "Furacão de emoções", "Sissi, a imperatriz" e "Um homem tem três metros de altura".*

## DAVID NIVEN EM BERLIM

David Niven voou para Berlim para representar os Estados Unidos no Festival Cinematográfico, onde o seu mais recente filme, ELAS QUEREM E CASAR (Ask Any Girl), da Metro-Goldwyn-Mayer, é o participante oficial americano.

A escolha de ELAS QUEREM E CASAR, cujo primeiro papel feminino é de Shirley MacLaine, representa nova vitória para essa comédia recentemente exibida com tanto sucesso no Rádio City de Nova-Iorque.

Quando voltar a Hollywood, Niven estará novamente na Metro para interpretar, com Doris Day e Janis Paige, "Please Don't Eat the Daisies, produção também, como ELAS QUEREM E CASAR, de Joe Pasternak.

## A SEMANA EM REVISTA

Sete estréias e uma representação, com apenas dois filmes dignos de atenção: "Estranha compulsão" e "Triângulo passional", norte-americano, o primeiro, e franco-italiano, o segundo. A volta de "A Bela Otero" só vale mesmo por Maria Felix, não pelo seu talento, que é nulo (mesmo quando está nas mãos de Emilio Fernandez), mas pela sua beleza, que, dizem, tem muito que ver com a cortesã espanhola que alvoroçou a França no princípio do século.

Alguns filmes desta semana, se manterão em cartaz: o nacional "O homem do Sputnik" que é outro belo esfôrço do diretor Carlos Manga, "A volta ao mundo em oitenta dias", à espera de cumprir pelo menos, quatro meses em cartaz; "Mas... que mulheres!" cujo desfile de mulheres nuas está bem acima de suas pretensões como comédia; "Os amôres De..." onde quem espera ver Brigitte Bardot fazendo beicinho e se desnudando sai decepcionado; "Os sete Samurais", que após um intervalo volta ao cartaz do Auditório Mesbla, para mais três dias de exibições; "Sissi, a Imperatriz", tomando conta da bilheteria, mesmo sendo um filme bem fraco; "Território Xavante", cinema brasileiro de matagal, descobrindo jacarés e outros bichos; "Testemunha de acusação", um drama muito bom; e, finalmente, "Um homem tem três metros de altura", que, com oito semanas em cartaz bateu todos os recordes das atividades do "Cinema de Arte" em Copacabana.

**"Amor de aluguel"** é um drama sôbre prostituição segundo o ponto-de-vista alemão. Não diz nada de novo, mas para atrair gente à bilheteria tem muitas mulheres mostrando as pernas, sempre acima dos joelhos... "Show" de nu artístico, filme de tese? É difícil responder tanto quanto se perguntasse ao diretor Artur Maria Rabenalt.

*Maria Felix: a "Bela Otero" que alvoroçou a França no princípio do século*

**"Estranha compulsão"** tem ousadia, à moda americana: dois jovens judeus matam um garotinho, vendo que a pretensão de um alto resgate em dinheiro falhou completamente. Além do crime monstruoso, e que de fato aconteceu, o filme vai mais além, mostrando as aberrantes relações sexuais entre os dois assassinos. Orson Welles domina o elenco, mas dizem que o diretor Richard Fleischer não soube dominar o assunto. De qualquer maneira, é filme que deve ser visto.

**"O rei do rock-and-roll"** é musical está na cara, ou no título. Quem, porém, se arrisca a dizer hoje que "rock'roll" presta? E não adianta irmos mais adiante porque de resto o "rockroll" só tem aparecido no cinema para desmoralizá-lo ou então para revelar aberrações como Elvis Presley.

**"Simbad e a princesa"** é outra aventura cinematográfica do célebre marujo e príncipe de Bagdá, que desta vez se lança a uma viagem arriscada para trazer da ilha de Colassa uma mágica casquinha de ôvo que fará sua adorada princesa voltar à estatura normal. A môça havia encolhido como o Pequeno Polegar... Brincadeira de quintal em Hollywood.

**"Triângulo passional"** tem de tudo para ser fita séria, corajosa porque na Europa, felizmente, ainda impera uma alta mentalidade intelectual e artística. Revela para nós, o diretor Denys de La Patellière, cineasta da nova geração e muito respeitado pela crítica de França, Oropa e Bahia. É a história de uma menina bonita (Françoise Arnoul) que se casa, obrigada, com um brutamontes e no final da história, embora sacrificando seu amor por outro homem liquida o marido com veneno.

**"Tarzan e a Tribu Nagasu"** mostra o ex-herói de Edgard Rice Borroughs, agora propriedade do produtor Sol Lesser, pulando bestamente de galho em galho, enquanto a platéia melancòlicamente vê o filme passar na tela. Tarzan devia ter parado com Johnny Weissmuller mas quando Hollywood teima com uma coisa é um caso sério. E nós é quem pagamos os pecados.

**"Week-end de Amor"** tem Marisa Allasio. Poderá ser um filme ruim, mas tem Marisa Allasio, — concordará conosco qualquer leitor fã ardoroso dos atributos físicos da môça, principalmente quando a câmera indiscreta vai ao seu busto ou às suas pernas. Interessa saber mais sôbre o filme? Claro que não! E viva Marisa Allasio! — C. de C.

## "FESTIVAL – A HISTÓRIA DO CINEMA FRANCÊS"

Dia 14 de julho, coincidindo com a data magna da República Francêsa, o Museu de Arte Moderna do Rio de Janeiro, em colaboração com a Cinemateca Francêsa, Unifrance Filme órgão de divulgação do cinema gaulês no exterior), Embaixada da França, em nosso país e Cinemateca do Museu de Arte Moderna de São Paulo, dará início ao "Festival — A História do Cinema Francês", que, a exemplo do que tivemos no ano passado, em homenagem ao cinema americano, se destina a levar ao conhecimento do público e da crítica todos os movimentos de evolução da Sétima Arte, a partir de 1900.

Através de uma Seleção Retrospectiva cêrca de trinta filmes, a se iniciar têrça-feira no cine Azteca, com o "clássico" "A Grande Ilusão" (de Jean Renoir, com Jean Gabin, Erich Von Stroheim e Pierre Fresnay) veremos tôdas as fases da cinematografia francêsa, do princípio do século até os nossos dias, que por sua vez serão representados por doze películas inéditas nesta capital.

O Museu de Arte Moderna está, ainda vendendo assinaturas para o Festival, e quem se interessar poderão encontrá-las em sua sede, na Praça do Congresso. Estará, certamente, contribuindo para o sucesso de uma grande iniciativa e aprimorando seus conhecimentos sôbre a evolução da Sétima Arte na França. O "Festival — A História do Cinema Francês" irá de 14 de julho a 20 de setembro e para abrilhantar pessoalmente suas atividades virá ao Rio, dentro de alguns dias, uma delegação de artistas constituída de Mylene Demongeot, Anouk Aimée, Raymond Pellégrin, Magali Noel, Roger Vadim (o ex-marido de Brigitte Bardot) e senhora, Gérard Philippe e o sr. Henri Langlóis, diretor da Cinemateca Francêsa. Os filmes retrospectivos serão mostrados diàriamente, na "Maison de France", enquanto que as pré-estréias se dividirão por vários cinemas da cidade. A coluna de cinema de LUTA DEMOCRÁTICA se congratula com os promotores dêsse importante movimento artístico.

## MISSAS

Prof. Jardelina Rodrigues da Silva — Por alma da professôra Jardelina Rodrigues da Silva, ex-diretora da Escola Floriano Peixoto, será celebrada missa de 9.º aniversário em intenção de sua alma na próxima têrça-feira, dia 14, às 10 horas, na Igreja do Carmo, à Rua 1.º de Março.

RUY MAFRA & IRMÃO
CUMPRE O QUE ANUNCIA

HOTEL E BAR DOIS IRMÃOS
Quartos com banho — Garage interna — RIO—PETRÓPOLIS km 7

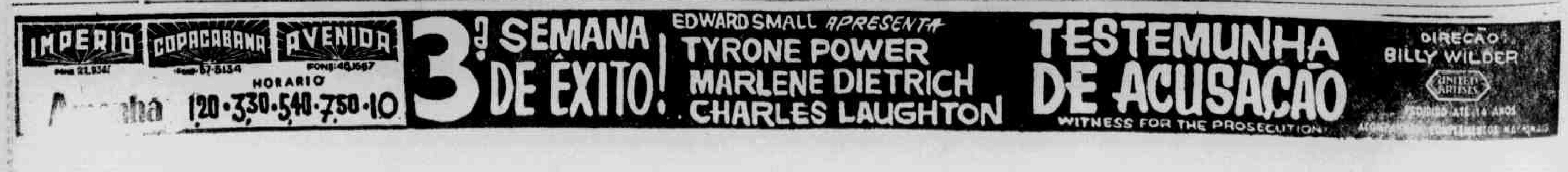

# DISCOS

Por LEONÍDIO VIEIRA

## Lueli Figueiró — a "gauchinha bem-querer"

LUELI FIGUEIRÓ — Querida cantora gaúcha que vem alcançando grande sucesso com seu recente LP-CONTINENTAL "GAUCHINHA BEM-QUERER"

Lueli Figueiró que agora faz sua estréia em disco de longa duração, com sugestivo título de "Gauchinha bem-querer", é gaúcha de verdade, pois nasceu numa ilha próxima a Pôrto Alegre.

Sentindo-se, desde cedo, atraída pelas artes, Lueli dedicou-se inicialmente ao gênero lírico. Posteriormente, entretanto, como as coisas de sua terra lhe falavam mais alto, passou para a música popular, onde veio alcançando grandes vitórias. Foi lançada no rádio pela "Gaúcha" de Pôrto Alegre, isto em 51, sendo em seguida coroada "Rainha do Rádio" de seu Estado. Depois de uma temporada pelo Uruguai, estreou em São Paulo na Rádio e TV-Record, em 57, alcançando sucesso imediato. Em 58, depois de ter sido eleita "Rainha dos Músicos Profissionais de São Paulo" foi contratada pela Cntinental-disco que difundiu para todo Brasil seu estilo e sua voz inconfundíveis.

Em poucas palavras, aí está Lueli Figueiró que se apresenta em "Gauchinha bem-querer", com sua brejeirice, com seus encantos, com sua personalidade e com tudo aquilo que a tornou conhecida por "Gauchinha bem-querer". E' um disco Continental de alta fidelidade, reunindo doze músicas muito bem cuidadas. Lado A — "Quero quero", "Till (Até...)", "Não quero", "Não posso", "Não devo", "Jardim da saudade", "Miragem" e "Gauchinha bem-querer". No lado B — "Nasce uma pobre menina", "Olhe-me diga-me", "Eu não sei", "Quero-te assim", "Trilhas da saudade e "Chotis do netinho".

Recomendamos.

NOTINHAS

MARTIN volta para alegrar dos que têm bom gôsto. Com sua grande orquestra, o famoso maestro está na praça em "Noites Musicais" propiciando momentos de prazer através seu estilo vibrante e marcante. Bom LP da Polydor.

GREGORIO BARRIOS com mais um sucesso à vista. Trata-se da canção "Donde Estará mi Vida".

SILVIO SILVA, "o garôto assobiador" já está nas paradas de sucesso com "A Canção do Pequeno Polegar" (Tom Thumb's Tune).

A RCA VICTOR lança George Melacrino e sua Orquestra de Cordas, em seu novo som estereofônico de alta fidelidade, um 45-DD realmente admirável. Seu título é "Música para Sonhar" e reúne "Clair de Lune" "Matinata", "Festival" e "Dream of Olwen". Ótimo.

COM o "Quinteto de Coimbra" a Philips lançou o LP "O Pedacinho de Portugal", contendo: Fado do Estudante; Guitarrada Portuguêsa; Mi Desmaiada; Beira; Cantares do Minho; Variações Em La Menor; Balada de Coimbra; Serra d'Arga; Fado Triste; Variações em Ré Menor; Abandono; Canção de Apoteosa.

NA RGE, Elza Laranjeira é gravada recentemente num bom LP. O título traz o seu nome e a querida cantora paulista cumpre boa *performance* em "É Disco que eu Gosto", "Meu Tabú" "Aula de Matemática" e "Dona Saudade". Os acompanhamentos são feitos pelo Con-Bom.

LÚCIO ALVES volta a aparecer e de forma sensacional. Procurem ouvir seu novo 78, com "Lá vem a baiana" de Caymmi e "Se Acaso Você Chegasse", de Rodrigues e Martins. São números extraídos do LP "Lúcio Alves, Sua Voz Intima, Sua Bossa Nova". Interpretando Sambas em 3-D" Ótimo.

A CONTINENTAL vem de lançar seu primeir disco estereofônico. É um disco classcio gravado pela Orquestra Sinfônica da Rádio Difusão Nacional Belga, sob a regência de Franz André. O microssulco é de sua representada "Telefunken".

TU, SOMENTE TU é o título do mais novo 45-DD de Anísio Silva para a Odeon. Reunindo 4 músicas já consagradas pelo qualquer comentário. "Desencanto", "Tu, somente tu", "Onde Estás Agora" e "Não digo o nome" são os sucessos. Muito bom.

NELSON GONÇALVES, campeão das paradas de sucesso aparece em mais um 45-DD RCA Victor. Trata-se de "Extase", onde Nelson interpreta 4 "Cinzas de amor" e "Preço da Glória". Ótimo.


## JARDIM MERITÍ

Vendo lote 19, quadra 87, c/589m2. O maior do loteamento. Tratar com sr. Passos. Fone: 22-7883 diariamente.

Marque a SEREIA (não é o "S") e habilite-se a ganhar um terreno (grátis) próximo à nova capital — BRASILIA — Torne-se proprietario, ao longo da Rodovia BR-14 — Município do Paraná, Estado de Goiás. — Preencha legível o cupão abaixo, envie urgente ou vá pessoalmente ao escritório do PARQUE SULBRASILIA, à Av. Rio Branco 185 — 10.° andar, sala 1.011 — Tels. 22-9106 e 32-4675 — (Ant. Carta Patente 197) — Preços a partir de 40.000,00

NOME ..............................

ENDEREÇO ..............................

BAIRRO .................. TEL.: ..........

CIDADE .................. ESTADO ..........


## PELOS TERREIROS DE

# UMBANDA

## EPA HEI!

**No próximo dia 15, quarta-feira, a Rádio Solimões estará em festa, engalanada para receber os umbandistas do Distrito Federal e do Rio, pois nesse dia, "Ererê de Iansã", o programa de Silvinha Drumond, festejará o seu 1.° aniversário.**

**"Pelos Terreiros de Umbanda" de LUTA DEMOCRÁTICA foi distinguido com gentil convite, extensivo a tôda a umbandista e lá iremos levar à nossa irmã de Fé, denodada trabalhadora da causa umbandista, o nosso ardente saravá, e nosso Epa Hei! Iansã. Ko si Obá Orá.**

HUMILDES DE JESUS

O Grupo Espírita Humildes de Jesus, tendo à frente seu dinâmico presidente, o irmão Narciso Cavalcanti — um autêntico umbandista — acaba de dar mais um decisivo passo para a realização de uma de suas arrojadas metas: o Asilo para a Velhice. Narciso, o suplente de vereador umbandista, insiste, no entanto, que o Asilo da Velhice a ser construído ainda êste ano constitua um dos marcos da unificação das obras sociais de Umbanda. E' a realização do "slogan" lançado por "Pelos Terreiros de Umbanda", ao médium nosso amor e reconhecimento. Sim, coube a "Pelos Terreiros de Umbanda" de LUTA DEMOCRÁTICA, lançar a campanha dos Legionários do Bem e da Verdade. Amparemos o Médium e sua família.

CONFRATERNIZAÇÃO

Hoje às 16 horas, no Centro Espírita N. S. da Conceição (Mamãe Oxum) realiza-se mais uma Confraternização Espiritual de Umbanda, com a participação de várias Tendas, Cabanas, Terreiros e Grupos de Umbanda, sob o patrocínio de "Pelos Terreiros de Umbanda" e para a mesma convidados todos os filhos de fé, amigos de UMBANDA e tôdas as organizações umbandistas. Estará presente a escritora Hilda Roxo.

**Conferência** — Em prosseguimento ao programa elaborado pela Comissão Organizadora da Concentração Nacional Espiritualista, na próxima quarta-feira, às 20 horas, na Tenda Espírita Estrêla do Mar, sob a direção do irmão Lauro, Rua Barão do Serro Largo n.° 11, Irajá, falará o irmão Ascendino Gomes da Silva Dantas, Estrada Franca.

**Tenda de Egun-Nitá** — Ontem, em seu terreiro, sob a direção do babalaorixá, sr. José Ribeiro, na Rua Samuel Neves, 417, Jacarepaguá, realizou mais uma gira de Umbanda.

**Tenda Espírita Sebastião Mártir** — Realizou-se quarta-feira última a grande solenidade em homenagem à Comissão Organizadora da Concentração Nacional de Umbanda, falando na ocasião o dr. Alexandre Dias Filho, "Pelos Terreiros de Umbanda" estêve presente.

**Ordem Agia Avid** — Enquanto está preparando a nova sede, realiza sessão, às têrças-feiras, na Tenda Miguel Arcanjo, Rua Miguel Fernandes, 530 — Méier. Sob a direção da mestra Iarandasa. "Pelos Terreiros de Umbanda" irá visitá-los na próxima têrça-feira.

**Obrigação** — "Pelos Terreiros de Umbanda" de LUTA DEMOCRÁTICA manda à irmã Iracema, o seu Saravá pelo feliz êxito no cumprimento de suas primeiras obrigações na Tenda Pai André sob a direção de dona Ialorixá Dulce Chagas Pardo.

VIDROS E JORNAIS

A direção da Confraternização e União de Assistência ao Médium agradecem às irmãs Vera e Imaltina a valiosa doação de vidros e metais velhos. Quem desejar pode ajudar a Confraternização a educar uma criança, mande vidros, jornais, metais velhos. Educar a criança de hoje é ajudar o Brasil de amanhã. Está colaborando com a Umbanda a Campanha Brasileira de Educação, que ofereceu Cartilhas, lápis, cadernos. A Confraternização abrirá, em agôsto, em homenagem à Iemanjá, dois novos cursos gratuitos.

**Aniversário** — Registramos o aniversário do nosso irmão José Bernardino, da Tenda Sebastião Mártir; nossa irmã Nilza Corrêa de Orua Cláudia Cruz, Pedro da A todos êsses nossos irmãos o Saravão de "Pelos Terreiros de Umbanda".

**Terreiro de Oxoce Caçador — Pai Cambinda** — Estivemos em visita a esta Tenda, na Estrada Vicente de Carvalho, da ialorixá dona Rosa e irmãos Barreiro.

**José Ribeiro** — A êsse jovem babalorixá, que dentro de dias segue para o Norte, oportunidade em que representará "Pelos Terreiros de Umbanda" e tratará também da participação dos Estados do Norte no Grande Encontro Espiritualista Nacional, môço corajoso, que escreveu um dos mais lindos livros sôbre candomblés, firmando o seu nome como escritor de raros recursos. Ao ensejo de sua partida, o Terreiro de Vovó Catarina, no próximo dia 25 (sábado), prestar-lhe-á significativa homenagem.

**Centro Espírita Catarina de Sena** — Comunica-nos que realiza sessões às segundas, quartas e sábados: Crus e Maria Venância da Cruz.

**Tenda Espírita Caboclo Campos Belo** — Comunicou-nos seu secretário que a diretoria está assim constituída: presidente — Jair de Sousa; secretário — Hélio Bauduíno de Sousa; tesoureiro — Adelino Cardoso; fiscal — Ismael Lemos Rosário; babolorixá — Sr. Joviano Rosa, sendo que as sessões se realizam as quartas-feiras, das 20 às 23 horas.

**Tenda S. Jerônimo** — Estivemos com a Ialorixá, dona Deocleciana do Nascimento da Tenda S. Jerônimo, situada na Rua Simbes — 320 — Coelho Neto.

DESAPARECIDO

Pediu-nos ivulgar, nosso irmão Osvaldo Fernandes da Silva, o desaparecimento do jovem Nélio da Silva Abraão. Pedimos aos nossos irmãos que souberem onde se encontra o sr. Nélio, favor telefonar para 43-2011.

ENFERMOS

As pessoas enfermas procurem amanhã a sessão da União de Assistência ao Médium, Rua Inácio Acióli n.° 375 — Praça do Carmo, dirigida pelo irmão Manuel, gratuitamente.

TENDA ESPIRITA TUPINAMBA

Comunicou-nos nosso irmão Ferbados, Rua Inácio Acióli — 375, Praça do Carmo. Passes, irradiações, tratamento, grautito.

PEREGRINAÇÃO DE OGUM

Hoje com início às 18 horas, horas, mais uma feliz jornada dos perigrinaiors de Ogum, saindo da Tenda Espírita Campos Belo, Rua dos Rubis — 1 445, Rocha Miranda, com grande acompanhamento, tendo à frente Sebastião Gianini; Gentil e Botelho, seguirá para a Tenda Espírita N. S. da Conceição, Rua Fausto Cardoso, onde serão recebidos pela Ialorixá, dona Maria Augusta. Aqui fica o convite para todos os filhos de Ogum.

**Convocação** — A direção da Perigrinação solicita a todos os Terreiros, Cabanas e Tendas integrantes que compareçam quarta-feira ao programa de aniversário de Silvinha Drumond, "Ererê de Iansã" na Rádio Solimões, Nova Iguaçu, às 20,30 horas, na quinta-feira às 18,30 horas na Redação de LUTA DEMOCRÁTICA. São convidados, especialmente: Terreiro Umbandista Ogum Megê; Cabana E. de Oxoce; Ogum Iara de Bento Ribeiro; Vovó Sataniara; Caboclo Sapucaia; Ogum Beira-Mar; Ogum Malê; Caboclo Tabajara; Tenda S. Jerônimo; Caboclo Rompe Mato; Vovó Luisa; Caboclo Agua Branca, e quantos os desejarem.

**Tenda Vovó Rei Congo** — A direção da Perigrinação pede a presença da direção dessa Casa de Caridade a fim de colocar o ponto na Estandarte de Ogum, onde consta os Pontos de tôdas as Tendas que participam da Perigrinação que a atual diretoria está assim constituída: presidente, Anunciação Ferreira dos Santos; vice, Alvaro Lopes Guimarães; 1.° secretário, Nilson Gonçalves Marques; 2.° secretário, Cláudio de Queirós; 1.° tesoureiro, Antônio Paulo dos Santos; 2.° tesoureiro, Silvano dos Santos; procurador, sr. Antônio Dias Soares. Também tem ali um bem organizado Teatro de Amadores, Rua Engenheiro Stokler — 495 — Vila da Penha.

VOCABULARIO NAGÔ

Babá — pai
Cadi — luzir (brilhar)
Canassá — azul
Chubô — sair
Chucutu — Calças
Badô — milho
Cossum — feio
Dequê — calar (calate)
Didi — levantar
Didu — negro (côr).

A UMBANDA EM FACE...

Prosseguindo na série de conferências, "A Umbanda em face..." do Catolicismo", domingo próximo dia 19, na União de Assistência ao Médium, Rua Inácio Acióli — 375 — Praça do Carmo, falará o dr. Alexandre Dias Filho, abordando o tema: Religiões africanas e o IDOLATRISMO.


## SÓ ATE O FIM DO MÊS - Dormitórios

| | |
|---|---|
| Rústicos c/ 5 Peças | 7 300,00 |
| Rústicos c/ 3 Portas | 9 900,00 |
| Rústicos Chipandalle | 15 400,00 |
| SALAS DE JANTAR | |
| Rústica peroba | 10 900,00 |
| Rústica gigante | 11 950,00 |

Fabricação própria - MOBILIARIA CENTRAL

EST. VICENTE DE CARVALHO N.° 19-A e B — BEM NO LARGO DE VAZ LÔBO


## SOCIAL

### Aniversários

Fazem anos hoje, dia 12, os srs. Joaquim Sales, Origenes Lessa, Fenelon Perdigão, Aristides Batista de Sousa, Raul Pinto de Mença e sra. Zilda Ribeiro de Melo Langel.

Fazem anos amanhã, dia 13, os srs. J. Fabrino, diplomata; Joel Presídio, Osvaldo Peixão, José Schiavo, Clodomir Galvão Jucá.

Vê passar hoje, domingo, seu aniversário natalício a sra. Noêmia Santos, espôsa do nosso confrade sr. Jocelyn Santos, que festejará o acontecimento reunindo parentes e amigos numa recepção íntima em sua residência.

### CASAMENTOS

**Com a senhorinha Maria José filha do sr. Manuel Joaquim de Aragão e da sra. Brasilina Emília de Aragão, casa-se no dia 25** o sr. Miguel Lima da Costa, filho da sra. Odete da Silva Costa e do nosso colega de imprensa sr. Iranj Bastos da Costa. A cerimônia religiosa será efetuada às 17 horas, na Igreja do Sagrado Coração de Jesus, onde os noivos receberão cumprimentos.

Casa-se dia 25, com a senhorinha Marli Ferreira de Sá, o nosso colega da "Gazeta de Notícias", Agis Mendonça Pereira. A cerimônia religiosa terá lugar às 17,45 horas, na Igreja do Santo Sepulcro, em Cascadura.

Com a srta. Sara Marilda Braga Novais, casa-se no dia 16 o sr. Geraldo Coelho Sobrinho. A solenidade civil será testemunha pelo sr. Badi Mitre e sra. e Heitor Junqueira Franco e sra. pelo noivo e pelo sr. Daili Braga e sra. dr. Cláudio Vitor do Espírito Santo e sra. Maria Aurélia Vasconcelos Braga, pela noiva. Na cerimônia religiosa, dia 18, às 17 horas, na matriz de N. S. da Candelária, serão paraninfos o sr. João Batista Coelho e sra. e sr. Francisco Creso Junqueira Franco e sra. pelo noivo, e pelo dr. Odair Braga Pupo Nogueira e sra. e Omar D. Abreu Rangel e sra., pela noiva.


Máquinas de costura

CROSLEY • MINERVA • PHILIPS

Apenas 700, de Entrada!

• 5 gavetas
• móvel em fino acabamento de imbuia em diversas tonalidades.
10 anos de garantia

casa Maia

Rua Buenos Aires, 174



## AOS NOIVOS E CASADOS

Vendemos otimos dormitorios estilo frances e Chipendale em côr castanho ou em pau-marfim com apenas Cr$ 2.000,00 de entrada e mensalidade de Cr$ 1.000,00 e lindas salas de jantar tambem em estilo Chipendale Entrada de Cr$ 1.000,00 e mensalidades de Cr$ 1.000,00 Oportunidade como esta só em RUY MAFRA & IRMÃO — RUA ESTACIO DE SA 165-A — TEL.: 52-8617 — LARGO DO ESTACIO junto à Igreja e a AVENIDA MONSENHOR FELIX 538-A — Irajá perto da Estação



# 50 geladeiras a titulo de propaganda

somente esta semana

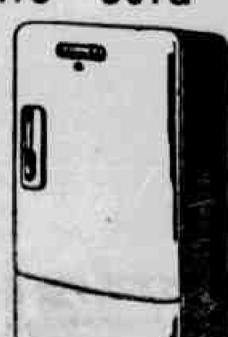

Geladeira

CLIMAX

Medalha de ouro

Aproveitamento total do espaço com prateleiras nas portas. Espaços tambem reservados para garrafas e vasilhames maiores que o normal. Finissimo acabamento e pintura porcelanizada.

preço de tabela 29.200,

nosso preço a vista 23.650,

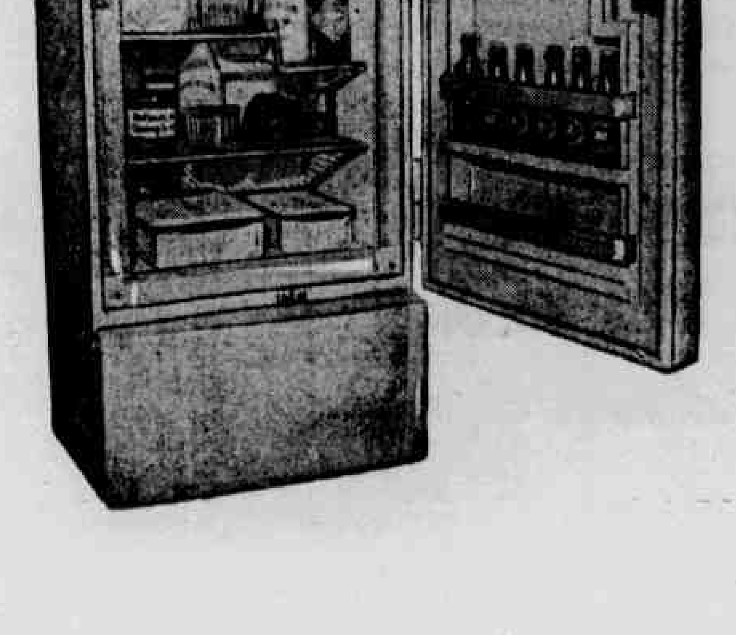

1.000, de entrada

1.440, mensais

Telegel

R. BUENOS AIRES, 139
(entre Uruguaiana e Andradas)
R. REPÚBLICA DO LÍBANO, 19
(entre Visc. Rio Branco e Constituição)

## CENTRO BENEFICENTE DE MOTORISTAS DO RIO DE JANEIRO

EDIFICIO PRÓPRIO — RUA DE SANTANA, 102/4
TELEFONES 43-4703 E 43-5319

QUADRO SÃO CRISTÓVÃO

De ordem do Sr. Presidente são convidados todos os srs. associados do Centro que fazem parte dêste Quadro, para se constituirem em Assembléia Geral que terá lugar nesta sede no dia 13 de julho próximo, às 20 horas, para deliberar sôbre a seguinte

ORDEM DO DIA:

a) Reforma do Regulamento do referido Quadro;
b) Homologação do projeto organizado pela Diretoria e aprovado pelo Conselho Deliberativo, para melhor aplicação do capital disponível do Quadro, em empréstimos aos associados do Centro que dêle fazem parte

Rio de Janeiro, 9 de julho de 1959.

1.º Secretário
MIGUEL ALVES DA SILVA


**ATENÇÃO NOIVOS — MÓVEIS**

OAQUIM oferece grandes facilidades a longo prazo sem fiador —:— pequena entrada

| | |
|---|---|
| Dormitório Rústico, entrada desde | Cr$ 2.000,00 |
| Dormitório Chipandale | Cr$ 1.000,00 |
| Dormitório Francês Claro | Cr$ 3.000,00 |
| Dormitório Francês Marfim | Cr$ 4.000,00 |
| Sala Rústica | Cr$ 1.800,00 |

Sala de Todos os Modelos

Geladeira —:— Rádio-Vitrola —:— Rádio com preços abaixo do custo

**Façam uma visita à CASA LEA**

MACHADO COELHO 140 —:— ESTACIO


## Animais maltratados em Barra do Piraí

O sr. João Batista Marchi (casado, Rua Franklin de Morais, 458, Barra do Piraí) em nossa redação, protestou contra a maneira desumana, com que os carroceiros de sua terra vêm tratando os animais que puxam as respectivas carroças. Cargas além da capacidade dos burros e chicotes e ferrões para reanimá-los e obrigá-los a arrastar o pêso desproporcional. Em face de tamanho absurdo procurou as autoridades locais para uma providência, não se tendo tomado qualquer iniciativa, no sentido de evitar o abuso. Resolveu, então, por nosso intermédio, apelar para a Sociedade Protetora dos Animais, para intervir no caso e chamar os brutais carroceiros à responsabilidade.


**HOTEL MERITI**

RESTAURANTE DE 1ª ORDEM

Avenida N. S. das Graças, 1.126 — São João de Meriti — E. do Rio — Tel. PS. 1

VINTE MILHÕES PARA A ASSISTÊNCIA AOS PREVENTÓRIOS — Anteontem pela manhã, no gabinete do ministro da Saúde, foi firmado o convênio com a Fundação das Sociedades de Assistência aos Lázaros e Defesa contra a Lepra, representada por d. Eunice Weaver para a execução do Plano de Aplicação da verba de manutenção dos preventórios para filhos sadios de lázaros. Com a referida verba no valor de 20 milhões, serão atendidos 30 preventórios e educandários em quase todos os Estados e Territórios do País. Tais entidades assistem a mais de 4 mil crianças. Vemos, na foto, um aspecto da Solenidade de anteontem, no gabinete do ministro da Saúde.


**ESTÁ DOENTE!**

Quer saber o que tem? Mande nome, idade e residência com envelope selado para resposta, à CAIXA POSTAL 563 — RIO

Dr. José de Albuquerque
Membro efetivo da Sociedade de Sexologia de Paris
DOENÇAS SEXUAIS DO HOMEM
R. do Rosário 98 de 13 às 18 h



PRODUTOS **FOGLAM** aparelhos à gás engarrafado
Nome que representa garantia

DISTRIBUIÇÃO EXCLUSIVA NO DISTRITO FEDERAL
ESTADO DE MINAS, RIO DE JANEIRO, ESPÍRITO SANTO.

**MINASGÁS S.A.**
DISTRIBUIDORA DE GÁS COMBUSTÍVEL

- Substitui o gás da Rua
- Indispensável para o campo
- Econômico na preparação de refeições ligeiras.

Com simples adaptação, transforma-se em ótimo lampião com luz viva

FOGAREIRO PORTÁTIL

FOGÃO DE 2 BOCAS
Ideal para cozinhas pequenas, para casas de campo ou praia, fácil remoção para pic-nics. Útil nos escritórios ou oficinas.

MAÇARICO
Tipo acetileno, alta temperatura portátil e econômico

LAMPARINA - FERRO DE SOLDAR
- máximo de rendimento
- segurança

USE-OS COM A BOTIJA PORTÁTIL **FOGLAM** DE GÁS ENGARRAFADO

VENDAS **CASA TITUS**
Av. Marechal Floriano, 146 - Tels: 43-7885 e 23-1065 - Rio



*História de um Banco que ajudou a fazer a História do Brasil!*

# "Em se plantando, dá!"

*Foi Pero Vaz de Caminha, escrivão-mór da frota de Pedro Álvares Cabral, que em sua carta a Dom Manoel — Rei de Portugal — comunicando-lhe a descoberta da "Ilha de Vera-Cruz", teve a oportunidade de extraordinário desenvolvimento desta parte do Novo Mundo e — referindo-se à fertilidade de seu solo, afirmou: "Em se plantando, dar-se-á nela, tudo". Trezentos e tantos anos depois, já o Brasil era um país independente e desde então seu desenvolvimento se moveu de tal forma que, nenhuma outra terra, situada na faixa compreendida pelos dois trópicos, pôde sequer se aproximar de seu progresso!*

**E foi apenas 12 anos após sua independência, quando sua população era de cêrca de 5 milhões de pessoas e seus recursos econômicos eram frutos exclusivos das atividades agrícolas e extrativas, que surgiu nossa Organização – hoje, *o mais antigo estabelecimento de crédito do país.***

**Em 1834, quando surgimos, o volume de exportação no Brasil, não ia além de 245.265.000 cruzeiros. Sucessivamente, as atividades comerciais, agrícolas, pastoris e industriais foram surgindo e se ampliando, até chegarmos aos índices atuais, quando o Brasil possui mais de 62 milhões de habitantes (IBGE/1957).**

**Orgulhamo-nos de ter participado ativamente dêsse fabuloso desenvolvimento, incentivando o progresso das iniciativas capazes de criar novas riquezas e novas oportunidades para nossa gente.**

**E nestes 125 anos de existência, permanecemos fieis às diretrizes iniciais que nortearam os nossos fundadores: *"oferecer às classes laboriosas meios de aumentar seus capitais reunidos, habituando-os assim à ordem e economia e socorrendo-os contra as crises transitórias".***

BANCO ECONÔMICO 1834 BAHIA S.A.

1834 - 1959

**BANCO ECONÔMICO da Bahia s/a**

*o mais antigo estabelecimento de crédito do país*


## POLICIAIS PAULISTAS PROCESSADOS POR ESPANCAMENTOS

### Esbordoaram, injustamente, um cidadão no interior da delegacia

S. PAULO, 11 (Asapress) — O Setor de Relações Públicas da Secretaria de Segurança Pública do Estado, acaba de comunicar que com referência às notícias segundo as quais o sr. Severino Rocha Ribeiro, de 40 anos, residente na Rua Evan, 51, teria sido injustamente prêso e espancado no Plantão da Zona Oeste, as autoridades policiais, determinaram a abertura de rigoroso inquérito.

Adianta ainda o comunicado que o inquérito é presidido pelo delegado Edmur Brandão Lacerda o que serão rigorosamente punidos os responsáveis por arbitrariedades se estas forem, de fato, confirmadas.


**TERNOS USADOS**
Vendemos desde Cr$ 200,00
VESTIDOS E BAILLFURS desde Cr$ 80,00
**Tinturaria Aliança**
AVENIDA MEM DE SÁ, 193
Tel 22-4866


## Quem achou os documentos?

Nélson José dos Santos (Rua Maciel, 404, Bairro Bela Vista), Cazias) ontem, perdeu seus documentos — carteira profissional, certificado de alistamento militar e fôlha corrida. Pede a quem os encontrou devolvê-los para o endereço supra.

## Sepultado com um atestado passado em inglês

O navio de passageiros "Del-Mar", da Companhia de Navegação Marítima Delta Line, deu entrada no Pôrto do Rio de Janeiro, no dia 9 do corrente, trazendo um dos tripulantes morto. Trata-se de Lionel B. Miller (norte-americano, 35 anos de idade). O médico de bordo atestou morte por colápso cardíaco. As autoridades marítimas desta Capital, ao tomarem conhecimento do fato, forneceram a guia competente para o sepultamento do cadáver, ainda que o atestado fôsse passado na língua inglêsa e por médico estrangeiro.


**ATENÇÃO!!! Cr$ 5.999,00 À VISTA**

Atacadista de Máquinas de Costura, vende diretamente ao público, sem aumento: 5.999,00. A PRAZO: Cr$ 200,00 e Cr$ 300,00 por mês. Philips — Vigorelli — Crosley — Singer — Elgin — Eina — Zig-Zag. — Modêlo novíssimo 115 — Com garantia de vinte anos

**O CAÇULA DAS MÁQUINAS**
RUA BUENOS AIRES, 313 — LOJA


## AVISO DA CENTRAL DO BRASIL

### Alterações na circulação dos trens suburbanos

Devido aos trabalhos de remodelação da Via Permanente, da Rêde Aérea e da Sinalização, serão obedecidas, a partir da próxima segunda-feira, dia 13 do corrente, as seguintes alterações na circulação dos trens elétricos suburbanos:

DIAS 13 e 14: — Os trens paradores que sobem de D. Pedro II não estacionarão nas estações de MANGUEIRA, ROCHA, RIACHUELO, SAMPAIO, ENGENHO NOVO MÉIER e TODOS OS SANTOS, das 10 às 16 horas, parando, entretanto, em SÃO FRANCISCO XAVIER e SILVA FREIRE.

DIAS 15, 16 e 17: — Os trens paradores que descem para D. Pedro II não estacionarão nas estações de TODOS OS SANTOS, MÉIER, ENGENHO NOVO, SAMPAIO, RIACHUELO, ROCHA e MANGUEIRA, das 10 às 16 horas, parando, entretanto, em SILVA FREIRE e SÃO FRANCISCO XAVIER.

DIAS 17 e 18: — Os trens paradores que descem para D. Pedro II não estacionarão nas estações de Piedade e Encantado.

Ainda por motivo da substituição de trilhos e reforma da Rêde Aérea, que estão sendo feitas entre Francisco Sá e Magno, e, Queimados e Japeri, a circulação dos trens elétricos nesses dois trechos será feita por uma única linha, entre 10 e 16 horas dos dias 13 e 16 do corrente, causando possíveis atrasos.

A Administração da Central do Brasil esclarece ao público que tais modificações do tráfego são de todo necessárias, para a conclusão da reforma de suas linhas, em benefício dos próprios passageiros.

ATENÇÃO!!!

CrS 3.800,00 À VISTA

Atacadista de bicicletas, com maior estoque de bicicletas por preços antigos. Vende diversas marcas e tamanhos. Tôdas as côres. Vende diretamente ao público sem aumento. Cr$ 3.800,00 a prazo — Cr$ 300,00 por mês. Ou sem entrada conforme vv. ss. preferir.

A CAÇULA DAS BICICLETAS

RUA BUENOS AIRES, 313 — LOJA

(Perto da Praça da República)



Matadouro Modêlo de Duque de Caxias

DE

A. MACHADO DA COSTA

Inspeção Federal Registro n.º 2.010

Compra-se quaisquer quantidade de bois vitelas porcos e ovelhas. Vende-se carnes bovina e suina farinhas de ossos carne sangue cascos chifres e unhas sebo industrial

Matadouro. Av. Botafogo, 393 — Gramacho — Tel.: 241

Escritório: Rua Manuel Correia 22 — Duque de Caxias



Ganhe um terreno GRÁTIS no Super Loteamento da JARDIM GLÓRIA DE BRASÍLIA IMÓVEIS, Cidade Satélite da Nova Capital Federal — BRASÍLIA

ONDE ESTÁ O CARNEIRO?

Descubra o Carneiro no desenho e habilite-se a ganhar um terreno GRATIS, preencha o cupão e remeta-o urgente ou venha pessoalmente à: JARDIM GLÓRIA DE BRASÍLIA IMÓVEIS — Av. Rio Branco 185 — 20.º Andar — Grupo 2023 — Caixa Postal 2585 — Rio de Janeiro.

CARTA PATENTE FEDERAL N.º 197

NOME: .....

Endereço: .....

Cidade: ..... Estado .....


# HORÓSCOPO PARA HOJE

CAPRICÓRNIO (De 22 de dezembro a 20 de janeiro) — Rotina e descanso. Nada de importante. Planos para o futuro. Horas: 8-16-22; números: 118-986.

AQUÁRIO (De 21 de janeiro a 19 de fevereiro) — Excelente para suas meditações e experiências psíquicas. Descubra certas razões secretas e não se deixe iludir pelas aparências. Horas: 6-11-19; números: 121-319.

PEIXES (De 20 de fevereiro a 20 de março) — Melhoram os aspectos e tudo se desanuvia, incentivando novamente as atividades esboçadas e que serão desenvolvidas nos próximos dias. Horas: 8-16-21; números: 849-313.

ARIES (De 21 de março a 20 de abril) — Prossiga em tudo com firmeza e sem prepotência, obtendo pelas normas mais corretas e honestas. Horas: 7-15-19; números: 485-112.

TOURO (De 21 de abril a 21 de maio) — Renove suas esperanças de paz e confôrto moral, com as futuras oportunidades. Presságios matrimoniais e boas amizades com o sexo oposto. Medite sôbre suas responsabilidades. Horas: 8-16-22; números: 311-942.

GÊMEOS (De 22 de maio a 21 de junho) — Bom para excursões ou atividades domésticas e sociais. Cooperação de parentes e amigos em emprêsa de diversões. Horas: 6-12-17; ns.: 331-072

CÂNCER (De 22 de junho a 23 de julho) — Alívio de tensão nervosa e bem-estar decorrente de bons pensamentos e influências astrais benéficas. Horas: 6-12-19; números: 425-108.

LEÃO (De 24 de julho a 23 de agôsto) — Regular. Bom para divertimentos e distrações. Contrário a novas aventuras. Ações rotineiras. Horas: 6-15-19; números: 426-316.

VIRGEM (De 24 de agôsto a 23 de setembro) — Chance em assuntos afetivos ou relativos à pessoa amada. Correspondência ou acôrdo em matéria de interêsses privados. Horas: 8-16-21; números: 319-804.

LIBRA (De 24 de setembro a 23 de outubro) — Nada de importante. Reflita sôbre as questões futuras. Previsões acertadas. Horas: 9-16-22; números: 018-900.

ESCORPIÃO (De 24 de outubro a 22 de novembro) — Regular. Continuação das atividades já encaminhadas. Evita abusos e extravagâncias. Cuidado com a saúde. Horas: 6-12-17; ns.: 739-120.

SAGITÁRIO (De 23 de novembro a 21 de dezembro) — Bom para assuntos caseiros, divertimentos, visitas ou passeios. Não se preocupe muito com pequenas contrariedades. Horas: 8-13-19; números: 903-846.

# HORÓSCOPO PARA AMANHÃ

CAPRICÓRNIO (De 22 de dezembro a 20 de janeiro) — Inicie atividades práticas e profissionais com boa aptidão. Horas: 8-15-19; números: 226-319.

AQUÁRIO (De 21 de janeiro a 19 de fevereiro) — Intuições altas poderão elevar-lhe a mente na compreensão de razões superiores para os sofrimentos e angústias da humanidade. Faça observações nesse sentido. Horas: 9-16-22; números: 430-094.

PEIXES (De 20 de fevereiro a 20 de março) — Aja com justiça e deseje apenas o justo, não menosprezando os direitos de outrem. Horas: 8-13-22; números: 139-347.

ARIES (De 21 de março a 20 de abril) — Bom para prosseguir nos assuntos de responsabilidade e decidir com justiça e verdade. Horas: 7-14-21; números: 130-096.

TOURO (De 21 de abril a 21 de maio) — Bom para qualquer atividade intelectual. Faça bons planos. Horas: 8-16-20; números: 458-119.

GÊMEOS (De 22 de maio a 21 de junho) — Prosseguimento dos assuntos referentes aos problemas econômicos e financeiros sob boas perspectivas. Atividades costumeiras. Horas: 8-13-19; números: 838-311.

CÂNCER (De 22 de junho a 23 de julho) — Ótimo para empreendimento de vulto, contratos, concessões, mudanças e revisão de planos e projetos. Horas: 7-14-20; números: 369-845.

LEÃO (De 24 de julho a 23 de agôsto) — Atividades comerciais e industriais ou tarefas intelectuais e profissionais. Horas: 7-14-20; números: 368-410.

VIRGEM (De 24 de agôsto a 23 de setembro) — Não queira fazer muito, mas não abandone os assuntos em pauta. Auxílios providências. Horas: 7-13-19; números: 691-905.

LIBRA (De 24 de setembro a 23 de outubro) — Pouco produtivo, mas experimental. Vigilância. Horas: 8-13-22; ns.: 371-111.

ESCORPIÃO (De 24 de outubro a 22 de novembro) — Nada importante. Rotina e assuntos de pequena importância. Adie grandes responsabilidades. Horas: 8-13-19; números: 092-108.

SAGITÁRIO (De 23 de novembro a 21 de dezembro) — Ative negócios e evite a sobrecarga de compromissos adiáveis. Horas: 7-13-19; números: 308-101.


É UM PREÇO "REAL"

CR$ 244,00 por mês

POR UM LIQUIDIFICADOR SEM IGUAL

como é o da marca

Super Real Luxo

Aspirador de Pó "REAL"

Super-Ultra-Leve, com 7 acessórios de "DURA-PLASTIC" inquebráveis, incluindo o secador de cabelos.

Garantia de 3 anos

Cr$ 489, por mês

Sem entrada e sem mais despesas

Liquidificador "REAL" Super-Luxo

Base cromada - 18 mil rotações por minuto - 6 facas de aço cromo - 3 velocidades e tôdas as demais características de um artigo de alta qualidade. Garantia de 5 anos contra defeitos de fabricação.

Cr$ 244, por mês

Sem entrada e sem mais despesas

Enceradeira "REAL" Super-Luxo

Base cromada, 2 jogos de escôvas - 1 jôgo de flanelas - Garantia de 2 anos.

Cr$ 522, por mês

Sem entrada e sem mais despesas

Essas peças representam UMA NECESSIDADE em sua casa.

esperança de Barros Costa & Cia.

Av. Passos, 36-38 - Tel.: 32-6570

E... NÃO DEIXE DE COMPRAR POR NÃO SABER COMO PAGAR!

Vega Publicidade



Esta é a mais completa

RETÍFICA DE MOTORES do Distrito Federal

Tudo foi previsto na ACISA para dar ao motor do seu carro VIDA NOVA de fato! Máquinas modernissimas... amplas instalações... equipes de técnicos altamente especializadas... bancadas de contrôle... funcionam com rigorosa precisão para dar ao MOTOR 100% de eficiência depois de inteiramente retificado!

Faça-nos uma visita! Venha ver de perto o que podemos fazer para sua tranqüilidade... para sua economia.

Só Acisa dá, realmente, vida nova ao motor!

Utilize o Serviço Acisa de Busca e Entrega

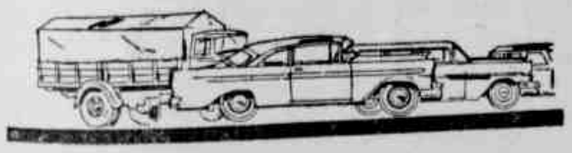

RETÍFICA ACISA

telefone para 30-9872 • 30-5055

Temos sempre motores novos em estoque.

Av. dos Democráticos, 801 - Tels. 30-9872 e 30-5055 (Bonsucesso)

KM 15 - Rodovia Pres. Dutra - Tels. 90 e 223 - N. Iguaçu


# III Seminário Nacional de Reforma do Ensino

## Instalado, em sessão solene, no dia 10 — Em discussão a lei de diretrizes e bases da reforma do ensino

Uma comissão do Terceiro Seminário Nacional de Reforma do Ensino, promovida pela União Nacional dos Estudantes, ontem compareceu à nossa redação para explanar sôbre a necessidade da aprovação da Lei de Diretrizes e Bases, ora tramitando na Câmara Federal.

O estudantado visa a criar uma mentalidade no meio universitário com relação aos problemas educacionais. Ante os processos de mudança técnica na cultura, os estudantes não poderiam ficar alheios.

O SEMINÁRIO

Agora, com o propósito imperioso de, mais uma vez, contribuir para o equacionamento dos problemas educacionais na atual fase de evolução social brasileira, a UNE volta suas atividades para o campo da História, das doutrinas e dos sistemas do ensino brasileiro, com o fim de colocar sob as vistas da Nação a paisagem das suas realidades em confronto com o que lhe é possível ou lhe é necessário criar para a obra da educação nacional, ante os processos de mudança na cultura determinados pelo progresso da tecnologia e da ciência e pela vertiginosa industrialização do País.

AS REPRESENTAÇÕES

Os UEE para a realização do III Seminário Nacional de Reforma do Ensino na sede da Faculdade Nacional de Filosofia, já com sua sessão solene instalada no dia 10, tendo o seu término previsto para o próximo dia 16, mandou grande delegação

Estado de Minas Gerais — Oneil Teixeira de Abreu, Adir Quintela; Estado do Rio — Shiguenigu Abe, Distrito Federal — Benedito Marques de Carvalho, Marcos Assunção de Sousa e Jader de Medeiros Brito; Paraná — Gilda Maria de Azevedo; São Paulo — Maria Teresa Camargo; Goiás — Antônia Pedrosa; e de outros Estados.

A comissão que nos visitou está assim constituída e faz parte da mesa diretora dos trabalhos: Elisio Rodrigues de Araújo (diretor executivo), Bruno Manzorilo (diretor secretário) e mais duas universitárias, Oneil e Adir.


Terrenos em Jacarepaguá — Vendo

Largo do Tanque, a 5 minutos de Cascadura

88 — RUA IMBUI — 88

(ESQUINA COM A RUA GODOFREDO VIANA)

PREÇOS A PARTIR DE Cr$ 140.000,00 — ENTRADA A PARTIR DE Cr$ 30.000,00 FACILITADA — PRESTAÇÕES A PARTIR DE Cr$ 1.625,30

Condução à porta: "Freguesia—Castelo" — "Taquara—Castelo" — "Cascadura—Freguesia" — "Cascadura—Taquara" — "Vargem Grande—Cascadura" e bondes 90 e 91. — Todo plano, água, luz, esgôto, clima saudável, grande comércio, escolas, bancos, cinemas, etc. — Ver planta de situação no anúncio que está sendo publicado no "O DIA" — Ver e tratar no local ou na Av. Rio Branco 173 — 20.º and. — Sala 2002 — Telefone: 22-0320



Terrenos prontos para construir no JARDIM AMÉRICA, no fim da Avenida Brasil — Distrito Federal

Temos os melhores lotes desta Cidade localizados em ruas prontas com água, luz e esgotos ligados. Junto a residências, indústrias e comércio. Escola da Prefeitura, inaugurada em 13-6-959 já funcionando dentro do loteamento. No fim da Avenida Brasil próximo ao Mercado Municipal (Centro de Abastecimento São Sebastião). Pequena entrada. Prestações de Cr$ 1.150,00 sem juros. — Contrato imediato. Vendas no local no entroncamento das Avenidas Brasil, Bandeirantes e Dutra, na barraca de terrenos. Informações e condução na cidade diariamente, com

ANTONIO NONATO VIEIRA & CIA. LTDA. Rua da Quitanda n.º 20 — 1.º andar sala 101 esquina da Rua da Assembléia. Tel. 22-1017 e 32-8655

Querendo ir direto ao local de qualquer parte da Cidade, há condução passando dentro dos terrenos. Ônibus, locações e trens. Aproveitem qualquer dia e hora há corretor no local.

NO DISTRITO FEDERAL É O MELHOR E O MAIS PERTO DA CIDADE

9250



A FÁBRICA SANVAS

PRECISA DE:

TORNEIRO MECÂNICO

Para trabalhar na nova filial em Caxias. Apresentar-se com documentação em ordem, à Avenida Rio-Petrópolis, quilômetro 2,4 — Duque de Caxias.

# Bucarest e Clareira dominam o Clássico

**A filha de Birikil ganha em favoritismo, mas a descendente de Cadir está preparada para lutar de igual para igual, podendo levar a melhor – Ambas são excelentes corredoras na distância – Uma dupla quase "barbada" – Tzarina é considerada o "tertius" da contenda – Esperanças em Xona – Apreciações sôbre o G. P. "Onze de Julho"**

CLAREIRA, a maior adversária de Bucarest tem condições para levar a melhor na importante competição desta tarde

Conquanto seja aberto a éguas de qualquer país, de 4 anos e mais o Grande Prêmio "Onze de Junho", contou apenas com a presença de oito "creoulas" oriundas do haras brasileiros. É a "prata da casa", pois que, atualmente, devido às dificuldades do câmbio, só para o Grande Prêmio é possível pensar em animais estrangeiros para competir no turfe carioca. E assim mesmo à custa de grande esfôrço do Jóquei Clube Brasileiro. Dêsse modo, as demais provas da temporada clássica do nosso turfe mesmo permitindo, muitas delas, a participação de estrangeiros, ficam reduzidas aos nacionais. Nem por isso, todavia, perdeu em entusiasmo o clássico que esta tarde se realiza no Hipódromo da Gávea, contando com a presença de duas das maiores expressões da ala feminina: Bucarest e Clareira.

**PARA VOCÊ**

Uma ponta:
BUCAREST

Duas duplas:
5.º PÁREO — 12
6.º PÁREO — 12

Três placês:
NUMANTINO
REBATE
LAROCHEA

DUPLA QUASE "BARBADA"

Sobressaindo como fôrças incontestáveis da importante peleja de hoje, Bucarest e Clareira devem decidir a vitória e por lógica, formam uma dupla aparentemente "barbada, dessas que a carreira joga confiantemente. O favoritismo pende para a defensora do "Stud" Seabra, égua de excelentes predicados e que reencontrou sua antiga forma depois de alguns fracassos motivados por ser portadora de "ovas" num dos dianteiros. Venceu espetacularmente o "Major Suckow" sôbre o argentino Royal Game e daí para cá, embora sem vencer, atuou destacadamente frente a Turqueza, Lohengrin e Vândalo, animais de grande categoria. Sua forma é a melhor possível e daí a preferência da maioria do público, inda porque, na distância, Bucarest é qualquer coisa de extraordinário. Não se pode dizer, contudo, que sua vitória esteja assegurada por antecipação, pois irá encontrar em Clareira uma rival perigosíssima. Encontram-se as duas valentes corredoras no quilômetro do Cordeiro da Graça quando a filha de Cadir levou vantagem embora escassa. Não mais se encontraram, eis porque, a carreira desta tarde, tem além do mais, o sabor especial de uma "revanche". Será, porém, na milha, mas, nem por isso, são menores as possibilidades de Clareira, que, nessa distância, no "Outono" escoltou Escorial, o "tríplice coroado" do ano. Indo ao "Cruzeiro do Sul", em 2.400 metros, Clareira nada produziu, mas isso deve ser esquecido no cômputo de sua chance para êste compromisso desde que sua forma é soberba. Que se veja o espetacular apronto produzido na manhã de anteontem quando assinalou 40" "cravados" para 800 metros. Se perder para Bucarest não deverá perder a dupla mas não é demais acentuar que pode levar a melhor sôbre a favorita.

BUCAREST provável favorita do G. P. Onze de Julho

O "TERTIUS" DA CONTENDA

Trazida de São Paulo especialmente para correr esta prova Tzarina é considerada o "tertius" da contenda. Por duas vêzes enfrentou Bucarest em S. Paulo perdendo ambas. É uma égua ligeira vai bem até a milha mas queremos crer que o compromisso é severo para ela. Só por peripécias muito favoráveis ser-lhe-ia possível bater àquelas duas rivais mas como em corrida tudo é possível fica ela indicada para substituir qualquer das duas rivais em caso de fracasso inesperado.

ESPERANÇAS EM XONA

Não devemos terminar essas apreciações sôbre o desfecho do G. P. "Onze de Julho" sem falar da competidora Xona. Vem essa defensora do "Stud" Vargem Alegre de obter duas esplêndidas vitórias a última das quais sôbre Jamaica o que é credencial para que tenham seus responsáveis grandes esperanças na futurosa filha de Sayani. Mas convém dizer que Xona tem ganho na areia onde parece desenvolver o máximo de seu poderio. Na grama enfrentando rivais como essas que hoje encontrará na milha não acreditamos que possa sobrepor-se. Há fé todavia numa destacada atuação da pupila de Levi Ferreira. Para os azaristas... quem sabe?

Fácil vitória de Zoada, sob a direção do líder

Itabino vence o páreo de potros perdedores

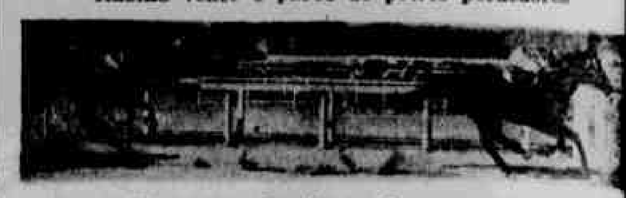

Urupema se impõe por larga margem

Grande favorito, Myron derrota Effrené

Em belo final, Noddy sobrepuja Sauterne

Vitória de Zunga, escoltada por Fugitive

Mapa Mundi levando vantagem sôbre Tanguá

## INDICAÇÕES

1.º Myrica – Guerrilha – Zaraza
2.º Numantino – Platino – Gorgorano
3.º Rebate – Halifax – Dollar
4.º Excelsior – Callipus – Zé Catimba
5.º Bucarest – Clareira – Tzarina
6.º Larochea – Jumba – Haconga
7.º Crown Prince – Beto – Fagot
8.º Janczur – Campi – Urco

# Programa para a corrida de hoje

## 1.º PÁREO — 1.400 metros — Cr$ 80 mil — Às 13,40 horas

| | | | | | | | |
|---|---|---|---|---|---|---|---|
| 1—1 | Anália, Não corre | 2 | 56 | Não correrá | | | |
| 2 | Korista, Não corre | 9 | 55 | Não correrá | | | |
| 2—3 | Guerrilha, E. Castillo | 10 | 55 | 4.º Jonsiona-Anália | 1300 | AP | O. F. Reis |
| 4 | Kaleça, J. Ramos | 8 | 55 | 5.º Idem | 1300 | AP | R. Barbosa |
| 3—5 | Zaraza, A. Reis | 1 | 55 | Uº Fugitiva-Lagunita | 1300 | AL | G. Ulliôa |
| 6 | Teimosa, J. Marinho | 4 | 55 | Uº Jonsiona-Anália | 1300 | AP | B. Cruz Jr |
| 7 | Mayflower, A. Santos | 7 | 55 | 7.º Idem | 1300 | AP | M. Salles |
| 4—8 | Vândalo, G. Almeida | 2 | 55 | 6.º Pamona-Kanagava | 1000 | AP | R. Morgado |
| 9 | Myrica, J. Martins | 6 | 55 | 4.º Iole-Anália | 1600 | GL | Ed. Coutinho |
| 10 | Pena Branca, Não corre | 10 | 5[illegible] | 5.º Iole-Anália | 1000 | GL | T. Garcia |

## 2.º PÁREO — 1.300 metros — Cr$ 70 mil — Às 14,05 horas

| | | | | | | | |
|---|---|---|---|---|---|---|---|
| 1—1 | Platino, E. Castillo | 4 | 56 | 4.º F. Morto-Diplomata | 1300 | AP | José B. Silva |
| 2 | Rififi, N. Severino | 7 | 56 | 9.º Pedrinho-Platino | 1400 | GL | A. Corrêa |
| 2—3 | Numantino, J. G. Silva | 5 | 56 | 9.º Dragonet-Bomarchuco | 1300 | AP | A. Araújo |
| 4 | Garôto de Ouro, A. Reis | 2 | 56 | 7.º F. Morto-Diplomata | 1300 | AP | G. Feijó |
| 3—5 | Gorgorano, A. Santos | 1 | 56 | 6.º Urural-Dollar | 1200 | AL | P. Morgado |
| 6 | Rio Tocantins, W. Andr. | 8 | 56 | 7.º Idem | 1200 | AL | M. Salles |
| 4—7 | Cantineiro, M. Teixeira | 3 | 56 | 3.º Pedrinho-Platino | 1400 | GL | A. P. Silva |
| 8 | Martinez, L. Rigoni | 6 | 56 | 5.º Xenxém-F. Morto | 1300 | AP | M. Canejo |

## 3.º PÁREO — 1.300 metros — Cr$ 70 mil — Às 14,30 horas

| | | N.º | Kg | | | | |
|---|---|---|---|---|---|---|---|
| 1—1 | Dollar, J. Santos | 9 | 56 | 6.º Pedrinho-Platino | 1400 | GL | J. Peres |
| 2 | Jatanciomo, A. Reis | 7 | 56 | Uº F. Morto-Diplomata | 1300 | AP | G. Feijó |
| 2—3 | Rebate, A. Santos | 1 | 56 | Uº Pedrinho-Platino | 1400 | GL | C. Ferreira |
| 4 | Loureiro, A. Ricardo | 6 | 56 | 7.º Idem | 1400 | GL | V. Attanasi |
| 3—5 | Halifax, L. Rigoni | 4 | 56 | ESTREANTE | Estreante | | R. Pereira F.º |
| 6 | Kalambur, M. Teixeira | 8 | 56 | 1.º Montegraal-Dórico | 1200 | AL | A. P. Silva |
| 4—7 | Halfiler, G. Almeida | 3 | 56 | 8.º Pedrinho-Platino | 1400 | GL | A. Feijó |
| 8 | Kaiser, L. Rodrigues | 2 | 52 | 2.º Ukase-Duraznito | 1600 | GL | R. Costa |
| 9 | Olram, D. P. Silva | 5 | 56 | 11.º Pedrinho-Platino | 1400 | GL | C. Tôrres |

## 4.º PÁREO — 1.400 metros — Cr$ 80 mil — Às 15,00 horas

| | | N.º | Kg | | | | |
|---|---|---|---|---|---|---|---|
| 1—1 | Callipus, J. Marinho | 1 | 55 | 4.º Estilhaço-Zé Curiboca | 1400 | AP | V. Aliano |
| 2 | Wyoming, M. Teixeira | 2 | 55 | ESTREANTE | Estreante | | J. Piotto |
| 3 | Macau, A. Dornelles | 5 | 55 | ESTREANTE | Estreante | | B. de Souza |
| 2—4 | Excelsior, G. Almeida | 13 | 55 | 9.º Alight-Paissandu | 1300 | GL | A. Feijó |
| 5 | Imanado, H. Cunha | 10 | 55 | 8.º Estilhaço-Zé Curiboca | 1400 | AP | O. Maria |
| 6 | Enjeitado, F. Irigoyen | 8 | 55 | 4.º Tender-Zé Curiboca | 1300 | AP | G. Feijó |
| 3—7 | Luar do Sertão, A. Santos | 4 | 55 | 7.º Dublin-Estilhaço | 1300 | AL | M. Gil |
| 8 | Mustard, F. Viana | 6 | 55 | 6.º Tender-Zé Curiboca | 1300 | AP | A. Monteiro |
| 9 | Labatout, Não corre | 12 | 55 | Não correrá | | | |
| 4—10 | Zé Catimba, A. Reis | 11 | 55 | ESTREANTE | Estreante | | A. Barbosa |
| 11 | Don Leivas, W. Andrade | 9 | 55 | 8.º Manhuassú-Tico | 1300 | AP | Red Freitas |
| 12 | Vagalume, J. Ramos | 7 | 55 | 3.º Piratrate-B. de Bico | 1000 | GL | V. Costa |
| " | Neapolitan Prince, J. Car. | 3 | 5[illegible] | 7.º Estilhaço-Zé Curiboca | 1400 | AP | V. Costa |

## 5.º PÁREO — 1.600 metros — Cr$ 260 mil — Grande Prêmio "11 de Julho"

| | | N.º | Kg | | | | |
|---|---|---|---|---|---|---|---|
| 1—1 | Bucarest, F. Irigoyen | 5 | 56 | 2.º Vândalo-Beto | | | Manoel Souza |
| 2 | Xaira, E. Castillo | 3 | 56 | 3.º Kêta-Lena | 2000 | GL | J. Piotto |
| 2—3 | Clareira, J. Portilho | 4 | 56 | 7.º Escorial-Lohengrin | 1300 | AP | R. Carrapito |
| 4 | Catarella, A. Bolino | 7 | 56 | 3.º Xona-Jamaica | 2400 | GP | C. Pereira |
| 3—5 | Fanfare, M. Silva | 2 | 56 | 6.º Xona-Jamaica | 1600 | AP | A. Rostworoski |
| 6 | Xona, A. Santos | 6 | 56 | 1.º Jamaica-Cantarela | 1600 | AP | L. Ferreira |
| 4—7 | Tzarina, O. Ulliôa | 1 | 56 | 7.º Siamo-Blumenau (SP) | 1300 | GL | E. Freitas |
| 8 | De Tróia, D. Garcia | 8 | 56 | 6.º Emotion-Derar | 2400 | GP | G. Enriques |

## 6.º PÁREO — 1.300 metros — Cr$ 70 mil — Às 16,00 horas (BETTING)

| | | N.º | Kg | | | | |
|---|---|---|---|---|---|---|---|
| 1—1 | Jumba, M. Teixeira | 13 | 56 | 2.º Claque-Larochéa | 1400 | GL | A. P. Silva |
| 2 | Xerose, J. Marchant | 3 | 56 | 5.º Urupema-Peregrina | 1300 | AP | C. Cabral |
| 3 | Clavina, L. Rigoni | 12 | 56 | Uº Xantipa-Destinée | 1600 | AL | C. Pereira |
| 2—4 | Larochea, F. Irigoyen | 9 | 56 | 3.º Claque-Jumba | 1400 | GL | D. Ferreira |
| 5 | Clama, A. Santos | 10 | 56 | 3.º Orimã-Haconga | 1500 | AP | D. Carrapito |
| 6 | Miss Elegante, L. Santos | 11 | 56 | Uº Orimã-Haconga | 1500 | AP | A. Paim F.º |
| 3—7 | Etoile, Não corre | 7 | 56 | 6.º Claque-Jumba | 1400 | GL | J. Araújo |
| 8 | Chiarina, J. G. Silva | 4 | 56 | 4.º Orange-Joncia | 1200 | AL | M. Gil |
| 9 | Kobyla, J. Ramos | 2 | 56 | 5.º Dianela-Peregrina | 1600 | AM | M. Mendes |
| 10 | Laika, L. Vaz | 8 | 52 | Uº Miralua-Recanta | 1300 | AL | T. Garcia |
| 4—11 | Haconga, E. Castillo | 6 | 56 | 2.º Claque-Jumba | 1300 | AM | O. F. Reis |
| 12 | Música, J. Marinho | 1 | 56 | 3.º Orimã-Haconga | 1400 | GL | |
| 13 | Galigné, A. Reis | 14 | 56 | 8.º Idem | 1500 | AP | G. Feijó |
| " | Corvette, F. Viana | 5 | 56 | | 1500 | AP | R. Duforeste |

## 7.º PÁREO — 2.000 metros — Cr$ 100 mil — Às 16,30 horas (BETTING)

| | | N.º | Kg | | | | |
|---|---|---|---|---|---|---|---|
| 1—1 | Fagot, A. G. Silva | 7 | 51 | 2.º Verbo-Açoriano | 2400 | GL | A. Rostworoski |
| 2 | Açoriano, J. Ramos | 3 | 50 | Mano a Mano-Ranai | 1800 | AP | M. Mendes |
| 3 | Parietal, J. Baffica | 13 | 50 | 8.º Beto-Tuyuty | 1600 | GM | Red Freitas |
| 2—4 | Crown Prince, F. Irigoy. | 10 | 53 | 5.º Verbo-Fagot | 2400 | GL | Manoel Souza |
| 5 | Cotoxó, D. P. Silva | 4 | 56 | ESTREANTE | Estreante | | Ed. Coutinho |
| 6 | Vilão, H. Cunha | 5 | 52 | 5.º Cochise-Encouraçado | 1600 | AP | H. Souza |
| 3—7 | Beto, E. Castillo | 12 | 54 | 5.º Mano a Mano-Ranai | 1800 | AP | P. Morgado |
| 8 | Estrôncio, A. Ricardo | 1 | 51 | 4.º Ranai-Zequinha | 1500 | GL | F. Schneider |
| 9 | Kaki, L. Rigoni | 6 | 57 | 3.º Xona-Jamaica | 1600 | AP | A. Feijó |
| 4—10 | Ranai, A. Santos | 8 | 57 | 2.º M. a Mano-Cirenaico | 1800 | AP | G. Feijó |
| " | Love Affair, C. Paranhos | 2 | 50 | 5.º Tapuia-Narciasia | 1400 | GL | G. Feijó |
| " | Tirafogo, J. Marchant | 9 | 54 | Uº Vândalo-Verbo | 2400 | GP | G. Feijó |
| " | Mister Bazé, A. Reis | 11 | 5[illegible] | Uº Verbo-Fagot | 2400 | GL | G. Feijó |

## 8.º PÁREO — 1.600 metros — Cr$ 50 mil — Às 17,00 horas (BETTING)

| | | N.º | Kg | | | | |
|---|---|---|---|---|---|---|---|
| 1—1 | Urco, J. Marchant | 12 | 56 | 4.º Baccarat-Campi | 1300 | GL | Osmar Reis |
| 2 | Operante, H. Lima | 10 | 56 | 7.º Equívoco-Locatário | 1500 | AL | A. Corrêa |
| 3 | Dimanche, J. Santos | 2 | 56 | 8.º Idem | 1500 | AL | J. Peres |
| 4 | Bartovi, A. G. Silva | 13 | 5[illegible] | 7.º V. Cariri-Equívoco | 1300 | AP | L. Tripodi |
| 2—5 | Campi, A. Ricardo | 14 | 50 | 2.º Baccarat-Mapa Mundi | 1300 | AP | S. Morales |
| 6 | Pai Tiago, F. Viana | 6 | 54 | 2.º Baccarat-Canotier | 1400 | AM | V. Oliveira |
| 7 | Hivam, J. Barros | 7 | 52 | 5.º Iskander-Rafal | 1200 | AM | J. Burloni |
| 8 | Cimbronasso, J. Viana | 4 | 50 | 12.º Rafal-Histórico | 1600 | AP | J. Coutinho |
| 3—9 | Janczur, J. Marchant | 16 | 56 | 5.º Baccarat-Campi | 1300 | GL | S. d'Amore |
| 10 | Boa Vista, L. Rigoni | 8 | 60 | 7.º Idem | 1300 | GL | L. Ferreira |
| 11 | Deserto, R. Freitas F.º | 9 | 54 | 8.º Equívoco-Locatário | 1500 | AL | B. Ribeiro |
| 12 | Sea Prince, A. Cardoso | 11 | 54 | 8.º Tanguá-Equívoco | 1300 | AP | I. Morais |
| 4—13 | Cachito, A. Santos | 5 | 50 | Uº Baccarat-Campi | 1300 | GL | Exp. Coutinho |
| 14 | Hagen, H. Cunha | 3 | 56 | Uº Ibañez-Parnahyba | 1600 | GM | V. Pedersen |
| 15 | Spleen, D. Moreno | 15 | 56 | 6.º V. Cariri-Equívoco | 1300 | AP | G. Feijó |
| | | | | 8.º V. Cariri-Equívoco | 1300 | AP | G. Feijó |

# Resultado das carreiras de ontem

Foram os seguintes os resultados das carreiras de ontem, na Gávea:

1.º PÁREO — 1400 metros — Pista — A. L. — Prêmio: Cr$ 80.000,00
1.º Zoada, A. Santos ........ 53
2.º Pilar, R. Freitas F.º ..... 55
3.º Irangá, E. Castillo ..... 55

Diferenças: 3 corpos e 1/2 corpo — Tempo: 89" — Vencedor: (3) — 23,00 — Dupla: (34) 109,00 — Placês: (3) 13,00 — (8) 133,00 e (7) 22,00 — Proprietário: Stud Don Maurício — Treinador: Cornélio Ferreira.

2.º PÁREO — 1400 metros — Pista. A. L. — Prêmio: Cr$ 80.000,00
1.º Itabino, N. Severino .... 55
2.º Epsom, A. Bolino ........ 55

Não correram: Quejando e Zepelin.

Diferenças: 1 corpo e 2 corpos — Tempo: 88" 3/5 — Vencedor: (3) 43,00 — Dupla: (23) 46,00 — Placês: (3) 21,00 e (5) 24,00 — Proprietário: José Borges Portes — Treinador: Alexandre Corrêa.

3.º PÁREO — 1300 metros — Pista: A. L. — Prêmio: Cr$ 70.000,00
1.º Urupema, O. Ulliôa .... 56
2.º Lena, A. Santos ......... 56

Diferenças: 3 corpos e cabeça — Tempo: 85" 3/5 — Vencedor: (8) 84,00 — Dupla: (34) 51,00 — Placês: (5) 27,00 e (7) 12,00 — Proprietário: Stud L. de Paula Machado — Treinador: Ernâni Freitas.

4.º PÁREO — 1600 metros — Pista: A. L. — Prêmio: Cr$ 70.000,00
1.º Myron, A. Santos ...... 54
2.º Effrené, A. Ricardo .... 58

Diferenças: paleta e vários corpos — Tempo: 99" 1/5 — Vencedor: (1) 18,00 — Dupla: (14) 51,00 — Placês: (1) 13,00 e (8) 28,00. — Proprietário: Erwin F. O. Morgenroth — Treinador: Roberto Morgado.

5.º PÁREO — 1400 metros — Pista: A. L. — Prêmio: Cr$ 60.000,00
1.º Noddy, A. Santos ...... 56
2.º Sauterne, J. G. Silva, ap. 60/57

Não correram: Caniveta e Intrometido.

Diferenças: Pescoço e 3 corpos — Tempo: 88" 2/5 — Vencedor: (7) 28,00 — Dupla: (34) 80,00 — Placês: (7) 19,00 e (3) 44,00 — Proprietário: Stud My Prince — Treinador: Paulo Morgado.

6.º PÁREO — 1400 metros — Pista: A. L. — Prêmio: Cr$ 55.000,00
1.º Zunga, J. Marchant .... 55
2.º Fugitive, F. Irigoyen .. 55
3.º Kanagava, L. Rigoni .... 55

Não correu: Fadia.

Diferenças: 1 corpo e paleta — Tempo: 89" — Vencedor: (1) 41,00 — Dupla: (13) 53,00 — Placês: (1) 19,00, (6) 24,00 e (10) 22,00 — Proprietário: Zélia G. Peixoto de Castro — Treinador: Levi Ferreira.

7.º PÁREO — 1300 metros — Pista: A. L. — Prêmio: Cr$ 80.000,00
1.º Mapa Mundi, A. Santos . 50
2.º Tanguá, L. Rigoni ..... 54
3.º El Bacan, J. G. Sil. ap. 56/53

Não correu: Tio Luiz.

Diferenças: 1/2 corpo e 1 corpo — Tempo: 81" 3/5 — Vencedor: (1) 13,00 — Dupla: (14) 31,00 — Placês: (1) 11,00, (7) 16,00 e (8) 27,00 — Proprietário: Stud Sol Ardente — Treinador: Gonçalino Feijó.

8.º PÁREO — 1800 metros — Pista: A. L. — Prêmio: Cr$ 70.000,00
1.º Benghasi, F. Irigoyen . 56
2.º Comanche, W. Andrade . 56
3.º Safari, F. G. Silva ..... 56

Não correu: Encombre.

Diferenças: pescoço e corpos — Tempo: 94" 4/5 — Vencedor: (8) 62,00 — Dupla: (14) 91,00 — Placês: (8) 36,00, (1) 23,00 e (7) 37,00 — Proprietário: Stud Seabra — Treinador: Manuel de Souza.

Mov. de apostas ..... 40.455.[illegible]
Concursos ........... 1.090.[illegible]
Total ............ 41.546.[illegible]

## GALOPANDO...

1.º PÁREO — Não foi má a corrida de Myrica quando ganhou Iole, na grama. Parece ser a melhor indicação, desde que Anália desertou. Vamos dar-lhe o nosso voto para a ponta, arriscando a dupla 24 com Guerrilha.

2.º PÁREO — Numantino reaparece com bons exercícios e na pista em que corre de verdade. Pode ganhar, conquanto sejam Platino e Gorgorano dois grandes adversários. O páreo é duro entre êles, mas nós confiamos em Numantino para a vanguarda. Dupla 12.

3.º PÁREO — O estreante Halifax traz de São Paulo uma vitória (única) e que foi obtida na pista de grama derrotando Dollar que aqui está também. Aos dois vamos juntar o nome de Rebate que é artigo de muita fé e, afinal de contas, o nosso indicado. Dupla 23.

4.º PÁREO — Páreo complicado êsse, no qual Excelsior por já ter enfrentado adversários mais fortes ganha algum relêvo. Mas há muita fé no estreante Zé Catimba, em Callipus cuja estréia foi boa, e Enjeitado demonstrou melhoras acentuadas ao reaparecer há pouco. Difícil qualquer prognóstico e só pela obrigação vamos marcar Excelsior e dupla 12.

5.º PÁREO — No "Onze de Julho" pende para Bucarest o favoritismo. Realmente a égua do Stud Seabra está em grande forma e na milha é corredora de verdade. Vamos marcá-la para vencedora. Sua maior rival, incontestàvelmente, é Clareira que, sem surprêsa, pode derrotar Bucarest. Das demais, apenas Tzarina seria capaz de quebrar a dupla 12, aparentemente "barbada".

6.º PÁREO — Jumba vem de escoltar Claque, na grama, mas Larochea corria muito no final e ainda veio tirar o terceiro lugar à cabeça. Nãoá se atrasando durante a carreira cremos que será Larochea a vencedora agora. Havemos de falar ainda de Haconga, Kobyla, Clama e Clavina que aspiram os primeiros postos. Ficamos com a dupla 12.

7.º PÁREO — Crown Prince, numa grama, é animal de respeito. Em que pese ter de enfrentar adversários credenciados à vitória, como Ranai, Beto e Fagot, vai ser o filho de Orsenigo o nosso indicado. Dupla 23 com Beto ou Estroncio, êste agora sob a direção de A. Ricardo que o conhece bem.

8.º PÁREO — Vamos destacar aqui os animais Urco, Campi, Janczur como os melhores nomes na pista de grama, e Boa Vista, Cachito e Hagen como capazes de surprêsas, mesmo em pista adversa. Gostamos de Janczur para vencedor. Dupla 23.

MAQUINAS SINGER RECONDICIONADAS

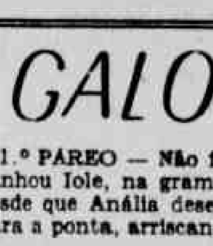

Iguais a esta com 10 anos de garantia podereis adquirir com Cr$ 500,00 de entrada e Cr$ 300,00 mensais
A VISTA — CR$ 5.200,00
CASA POPULAR DE MAQUINAS
RUA SADDOCK LOBO 41
Tel. 48-8744
Compramos máquinas usadas de qualquer tipo

GRANDE PRÊMIO BRASIL 1959
Cr$ 3.500.000,00 AO VENCEDOR
2 de Agôsto

Sweepstake Cr$ 30.000.000,00
Jockey Club Brasileiro

Hotel Restaurante Municipal
Alugam-se quartos para solteiros — Banhos quentes e frios
Rio—Petrópolis, 1961
CAXIAS

VIDRAÇARIA CRUZEIRO DO SUL
IMPORTAÇÃO — EXPORTAÇÃO
Instalações completas de: Vidros — Metais — Espelhos — Cristais e Vidros Fantasia. Telhas — Ladrilhos — Paves — Tijolos e Molduras em grosso — Bisantagens — Espelhação — Gravação — Opacação, etc.
EXECUÇÃO RAPIDA — PREÇOS MÓDICOS — OFICINAS PRÓPRIAS
PAULINO RODRIGUES DA ROCHA & CIA. LTDA.
RUA DO RESENDE, 33 / 35 — Tel. 42-4434
DEPÓSITO: RUA DOS ARCOS, 86

Sítios em Magé - Estrada do Contôrno
Sua única oportunidade em adquirir uma das Áreas do Parque N. S. da Ajuda

| Área | | Preços | Prestações |
|---|---|---|---|
| 35 x 100 | 3 500 m2 | Cr$ 80 000,00 | Cr$ 1.111,00 |
| 50 x 200 | 10 000 m2 | Cr$ 160 000,00 | Cr$ 2.222,00 |
| 75 x 200 | 15 000 m2 | Cr$ 220 000,00 | Cr$ 3.055,00 |
| 70 x 300 | 21 000 m2 | Cr$ 270 000,00 | Cr$ 3.750,00 |

Todos os sítios rigorosamente demarcados com frente para estradas de 12 metros de largura. Nascentes, matas e rios. Fornecimento gratuito de mudas. Cooperativa organizada. Escola Pública em funcionamento. Trena, ônibus e lotações passando junto ao loteamento. Informações e vendas: MERCANTIL RIO DE JANEIRO S/A. — AV. RIO BRANCO, 120 — 12.º ANDAR — SALA 1220 — Telefone: 32-9211 e em CAXIAS: Avenida PLINIO CASADO, 5 SALA 105 diàriamente, inclusive domingos e feriados com SUZARTE.

# DIDI NÃO SEGUIU: AGUARDARÁ NOVAS ORDENS DO REAL MADRI

# "CLÁSSICO DOS MILHÕES" INAUGURA O CERTAME

## A PELEJA ISOLADA DE HOJE REUNIRÁ CAMPEÃO E VICE-CAMPEÃO DO ANO PASSADO — GRADIM E SEUS PROBLEMAS — NA GÁVEA ESTÁ TUDO BEM E JAIME DE ALMEIDA RECEBERÁ SEU "BATISMO DE FOGO" NA QUALIDADE DE TÉCNICO DOS RUBRONEGROS — AS PROVÁVEIS FORMAÇÕES DAS DUAS EQUIPES

Levanta-se a cortina do Maracanã. No fundo um tapete verde e o palco para a grande temporada que hoje se inicia. Dois grandes rivais são os protagonistas da grande festa de abertura do Campeonato Carioca de Futebol dêste ano. Vasco e Flamengo, tradicionais pela manutenção das duas maiores torcidas que o povo carioca conhece, estarão logo mais se degladiando pela conquista dos dois pontinhos preciosos, que muitas vêzes fazem falta, ao final do grande certame.

Assim sendo, pela tradição que possuem, acreditamos que tanto vascaínos como rubronegros estejam prendidos de grande moral para levarem ao maior estádio do mundo uma grande torcida.

Recentemente chegado do exterior, o Vasco da Gama conseguiu escrever com letras de ouro mais uma página brilhante da história do futebol brasileiro na Europa. Vitórias de fôlêgo foram conseguidas pelos vascaínos, que em momento algum souberam desprestigiar o alto quilate de malabarismo e técnica, de que é credor o nosso futebol.

O Flamengo, por seu turno, muito embora, não tenha seguido o mesmo caminho do Vasco, limitou-se a visitar nossos Estados do Norte do país, conseguindo brindar ao grande público patrício com aquele bom futebol que sempre o emprega. É o Flamengo um quadro lutador e capaz de produzir sempre, boas atuações. Jamais deixa-se abater pelo nome do adversário. Luta sempre até o final, como se o fim estivesse começando nesse instante.

PROBLEMAS DO VASCO

Regressando da Europa com alguns atletas em condições físicas não satisfatórias, já que Barbosa, Miguel Sabará e Almir, chegaram contundidos, o Vasco teve ainda o problema de Belini que permaneceu em sua terra natal, a cidade de Itabira, sòmente regressando nestas últimas horas e não apresentando, por conseguinte a sua melhor forma, capaz de conter as investidas da linha rubronegra.

Na impossibilidade de poder contar com o concurso de um dos arqueiros acima citada a direção técnica vascaína pensa em lançar mãos do goleiro José, um dos reservas, já que o guarda-valas Hélio não se portou a contento por ocasião do Torneio Início, realizado domingo passado. Na zaga, caso Belini não apresente condições satisfatórias para disputar o grande "Clássico dos Milhões", entrará Viana. Na linha média, ainda desta feita, não haverá alterações. Écio, Russo e Coronel formam um trio seguro e respeitável.

Na vanguarda, Sabará e Almir são as incógnitas. O ponteiro com um distensão muscular, enquanto que Almir ainda contundido desde a excursão da Europa, não devem tomar parte na sensacional peleja. Caso se confirme a ausência da ala direita titular, Gradim terá que lançar mão da dupla Teotônio e Pacoti (duas boas figuras no exterior) ficando o comando a cargo de Roberto e a ala esquerda confiada aos veteranos Rubens e Pinga.

O FLAMENGO TRANQUILO

Enquanto no reduto dos cruzmaltinos os problemas são resolvidos com certo cuidado, êstes não existem na Gávea.

A saída de Fleitas Solich não trouxe qualquer abalo aos jogadores e dirigentes das camisas preto e vermelhas. Jaime de Almeida, substituto do paraguaio, se é que Solich foi sempre um grande técnico, muito aprendeu e saberá, portanto, transmitir aos seus pupilos bons ensinamentos.

Passando os olhos, ligeiramente, na equipe de Hilton Santos, não encontramos problemas.

No arco Fernando apareceu bem e em grande forma. A dupla de zagueiros com Joubert e Copolilo está capacitada a conter e desfazer tôdas as finalizações dos companheiros de Rubens.

Na intermediária, Jadir, Dequinha e Jordá, são aquêles elementos que dispensam qualquer comentário. Jogam sério tudo quanto sabem.

A dianteira, contando com Luís Carlos, Moacir, Henrique, Dida e Babá é um quinteto endiabrado e a altura de proporcionar jogadas eletrizantes.

**FLAMENGO**

FERNANDO
JOUBERT
COPOLILO
JADIR
DEQUINHA
JORDAN
LUIS CARLOS
MOACIR
HENRIQUE
DIDA
BABÁ

**VASCO**

BARBOSA
PAULINHO
BELINI
ÉCIO
RUSSO
CORONEL
SABARÁ
ALMIR
ROBERTO
RUBENS
PINGA

# O Bangu novamente em Pôrto Novo do Cunha

### Todos os titulares contra uma seleção local — Querem a desforra da goleada sofrida pelo combinado Nacional-Independente, na última visita dos bangüenses — A constituição da delegação — Os veteranos em Mendes

Considerando que o Bangu A.C. sòmente estreará no Campeonato Carioca de 59 no próximo domingo, a direção técnica bangüense aproveitará o dia de hoje para saldar o seu último compromisso amistoso, em Pôrto Novo do Cunha contra a seleção local.

O quadro dirigido por Tim excursionará integrado de todos os seus titulares, inclusive o campeão mundial Zózimo que está sem contrato.

Em Pôrto Novo do Cunha, segundo informações que nos chegam, é grande a ansiedade da torcida local no sentido de ser desforrada a derrota sofrida pelo combinado Nacional-Independente, quando da última visita feita pelo quadro bangüense àquela cidade. Aliás, sôbre êste fato, esclarecemos os nossos prezados leitores que foi o combinado acima o conjunto goleado por 9 x 0 por esta mesma equipe do Bangu, e não o C.I.A.P. F.C., conforme noticiamos em dia desta semana.

A DELEGAÇÃO CARIOCA

Além do presidente Maurício Buscácio e do capitão Juené Mercadante, que deverão assistir ao amistoso que sua equipe realizará, hoje, em Pôrto Novo do Cunha, a delegação bangüense, que partirá às 6 horas, em ônibus especial, da porta do Estádio Guilherme da Silveira, está assim constituída:

Chefe: coronel Luís Renato;
Médico: Dr. Ivon Côrtes;
Técnico: Tim;
Massagista: Pastinha;
Jornalista: José Augusto (LUTA DEMOCRÁTICA);
Jogadores: Ubirajara, Joel, Décio Faria, Hélcio, Zózimo, Nilton Santos, Cabocio, Luís Carlos, Décio Estêves, Beto, Jouber, Correia, Alcides e Vermelho.

A delegação proletária regressará ao Rio após o jôgo.

VETERANOS DO BANGU EM MENDES

Por outro lado, enquanto o time principal excursiona a uma cidade mineira, o quadro de veteranos, sob a responsabilidade do empresário Pedro Alvares Cabral, seguirá para a cidade fluminense de Mendes, onde jogará, esta tarde, contra o forte conjunto do Frigorífico F.C.

A turma dos veteranos está assim formada: Princesa, Domingos da Guia, Dialma, Mendonça, Alaíne Moacir Bueno, Meneses, Lucas Tião Anito Bituca, Luís, Edmir, Nilton, Oto, Amaro, Denilton e Eduardo.

DIFICIL COMPROMISSO DE CELESTINO PINTO

Novo e difícil compromisso terá Celestino Pinto, no auditório da TV-Rio enfrentando o paulista Jaconias Amorim, em peleja de 10 "rounds". A exceção do campeão Fernando Barreto, Jaconias é um dos poucos meio-médios brasileiros que têm condições técnicas para vencer Celestino. É de recordar-se, no entanto, que o excelente Mário dos Santos, apontado como favorito contra o carioca, foi derrotado, de forma inapelável, há duas semanas.

O programa contará ainda com a realização de três combates amadores, o principal dêles a cargo dos meio-médios Manuel Teixeira e Lindário França Teixeira, selecionado para o Pan-americano, figura como favorito.

AS QUATRO LUTAS

Eis a ordem das lutas que serão realizadas a partir das 21,40:

1ª — Médios Ligeiros — Kalevi Jumppanem (Cássio Muniz) x José Mota Lima (Flamengo) em 3 "rounds".

1ª — Meio-Médios Ligeiros — Lourival dos Santos (Luso-Brasileiro) x Wilson "Feijoada" dos Santos (Flamengo), em 3 "rounds".

1ª — Meio-Médios — Manuel Alves Teixeira (Vasco da Gama) x Lindário França (Cássio Muniz), em 3 "rounds".

4ª — Meio-Médios — Profissionais — Celestino Pinto (carioca) x Jaconias Amorim (paulista), em 10 "rounds".

BARRETO, DOMINGO

No próximo domingo, o campeão brasileiro dos meio-médios, Fernando Barreto estará no "TV-Rio-Ring", em luta de 10 "rounds" com o argentino Júlio Datúrqui. Luisão será programado a seguir, lutando com o argentino Gregório Peralta, no dia 26.

BARRADAS E ÍNDIO PERTENCEM À ACADEMIA AQUILES DE VELTA

Nas lutas em que tomarão parte, na próxima segunda-feira, no Maracanãzinho, os lutadores Barradas e Índio afirmam que estarão defendendo o nome da Academia Aquiles De Velta, e não como "avulsos", conforme notícias que correm pela cidade.

DERROTADO "LUISÃO" PELO PORTENHO HUGO MEDINA

SÃO PAULO, 11 (Asapress) — O argentino Hugo Medina, de 74 quilos surpreendeu ontem à noite, o público que compareceu ao ginásio do Ibirapuera, derrotando o campeão brasileiro Luís Inácio, de 79 quilos e 800 gramas, por pontos, em 15 assaltos.

"Luisão" levou 5.900 quilos de vantagem. Em conseqüência Medina teve "handicap" e lutou com mais de seis onças contra oito do pugilista brasileiro. Este, por sua vez, usou todos os golpes que recebeu e estêve por três vêzes bem próximo do nocaute, tendo sofrido, inclusive, uma queda sem contagem no primeiro minuto da luta. A situação de "Luisão" foi verdadeiramente decepcionante.

Na semifinal o campeão brasileiro dos pesos penas Sebastião Nascimento, de 56,400 quilos empatou com o argentino Angel Bustos de 56,300 quilos, em 10 assaltos.

O resultado foi considerado injusto para o "boxeur" portenho, que merecia pelo menos seis pontos de vantagem.

A renda da noitada pugilística somou 106.050 cruzeiros.

# Apoteótica recepção à Maria Ester Bueno em São Paulo

S. PAULO, 11 (Asapress) — A campeã mundial de tênis Maria Ester Bueno desembarcou, ontem, em Congonhas às 21 horas, procedente do Rio, em "Constelation" da Panair, tendo uma apoteótica recepção no Aeroporto de Congonhas.

Maria Ester Bueno foi recebida por uma multidão que a aplaudiu freneticamente durante o trajeto até o C. R. Tietê, onde foram celebradas solenidades comemorativas ao triunfo conquistado em Wimbledon.

RECEBIDA PELO GOVERNADOR

S. PAULO, 11 (Asapress) — Maria Ester Bueno, que vem sendo alvo de numerosas homenagens desde sua chegada a esta capital, ontem à noite, por motivo da conquista do título mundial de tênis feminino para o Brasil, cumprirá, hoje, o seguinte programa organizado pela Comissão de Recepção à consagrada tenista:

Às 9 horas: visita ao governador Carvalho Pinto, no Palácio dos Campos Elísios.

Às 10 horas: visita ao prefeito Ademar de Barros, no Parque Ibirapuera;

Às 11 horas, entrevista coletiva à imprensa na Associação Paulista de Imprensa, na Rua Alvares Machado.

Amanhã às 10 horas, será celebrada missa em ação de graças pela conquista do título de Wimbledon, na Catedral Metropolitana. Às 13,30 horas participará de um almôço oferecido pelo Jockey Club, em Cidade Jardim.

Depois de amanhã a campeã mundial deverá viajar para o Rio, onde novas homenagens serão prestadas pelos esportistas e autoridades cariocas.

# Clubes campeões de tôdas as épocas

Agora que vai começar mais um certame da cidade, é sempre interessante para os leitores o conhecimento de quantos títulos foram conquistados pelos clubes cariocas. Por isso damos abaixo os campeões das 2 épocas.

TODOS OS CAMPEÕES NA FASE AMADORISTA

Ninguém desconhece que até a temporada de 1932 imperou em nossas canchas o regime amadorista. Num serviço estatístico, vamos apresentar todos os campeões da época em que os nossos craques ainda não eram remunerados. São os seguintes:

1906 — Fluminense
1907 — Não ficou decidido. Botafogo e Fluminense não chegaram a um acôrdo para a disputa do título máximo.
1908 — Fluminense.
1909 — Fluminense
1910 — Botafogo
1911 — Fluminense
1912 — Paissandu
1913 — América
1914 — Flamengo
1915 — Flamengo
1916 — América
1917 — Fluminense
1918 — Fluminense
1919 — Fluminense
1920 — Flamengo
1921 — Flamengo
1922 — América
1923 — Vasco
1924 — (A.M.E.A.) Fluminense
1924 — (Liga Metropolitana) Vasco
1925 — Flamengo
1926 — S. Cristóvão
1927 — Flamengo
1928 — América
1929 — Vasco
1930 — Botafogo
1931 — América
1932 — Botafogo

Resumo: O Fluminense é o que mais títulos possui estando com 8; Flamengo 6; América 5; Botafogo 3; Vasco 3 Paissandu e S. Cristóvão com um cada.

TODOS OS CAMPEÕES NA ERA PROFISSIONALISTA

Sòmente a partir de 1933 é que o futebol brasileiro passou a ser remunerado. Até à presente data, ou melhor, até o último certame, e da temporada passada, os campeões foram os seguintes:

1933 — (L.C.F.) Bangu
1933 — (AMEA) Botafogo
1934 — (L.C.F.) V da Gama
1934 — AMEA) Botafogo
1935 — (L.C.F.) América
1935 — (F.M.D.) Botafogo
1936 — (L.C.F.) Fluminense
1936 — (F.M.D.) Vasco
1937 — Campeonato da paz: Fluminense
1938 — Fluminense
1939 — Flamengo
1940 — Fluminense
1941 — Fluminense
1942 — Flamengo
1943 — Flamengo
1944 — Flamengo
1945 — Vasco
1946 — (Supercampeão) Fluminense
1947 — Vasco da Gama
1948 — Botafogo
1949 — Vasco
1950 — Vasco
1951 — Fluminense
1952 — Vasco
1953 — Flamengo
1954 — Flamengo
1955 — Flamengo
1956 — Vasco
1957 — Botafogo
1958 — (Supercampeão) Vasco

RESUMO: 30 campeonatos foquistou 9 vêzes; Fluminense 7; ram disputados e o Vasco con- Flamengo 7; Botafogo 5; Bangu e América um cada. (A.L.)

**CAXIAS - ÓTIMOS TERRENOS**

Cr$ 500,00 MENSAIS

A 10 minutos da estação com água de nascente encanada - Muita condução - Procurar o posto de informações na Praça do Pacificador - Junto ao Banco do Brasil em Caxias - Barraca azul
TODOS OS DIAS DAS 8 ÀS 18 HORAS

**Terrenos — Penha**

Água encanamento. - Várias conduções para cidade sem entrada - Prestação, Cr$ 2.800,00 - Pode construir na hora. - Vendas na Barraca de terrenos. Na descida da Estação da Penha.

**ASTORIA HOTEL**

Com Bar e Restaurante - Água quente e fria - Praça 23 de Outubro nº 18 CAXIAS - E DO RIO

## Rêmo x Belenense

BELÉM 11 (Asapress) — O campeonato paranaense de futebol terá prosseguimento amanhã à tarde com os encontros Remo x Belenense e Tuna x Combatente, nesta capital. Na Vila de Icoaraci, o Pinheirense local receberá a visita do Paissandu.

## 1.º aniversário do XI de Julho E. C.

Completa hoje o seu primeiro ano de existência o XI de julho E.C., sediado no próspero subúrbio de Inhoaíba.

Para comemorar a grata efeméride, a sua diretoria que conta como diretor de Propaganda, o sr. João Valdivino dos Santos, fará realizar um Festival Esportivo que constará de quatro provas a serem realizadas em sua praça de esportes.

Na prova de fundo (honra), preliminarão as equipes do clube local e a do Guarani F. C., tendo como preliminar os segundos quadros da mesmas equipes.

2.º Quadro — Cacadeiro, Naninho e Toninho Eurides, Tonho e Jáde, Eide, Aroldo, Carlinhos, Tião e Sabará I.

1.º Quadro — Jadiel, Ivo e Milton, Hélio, Quinha e Hamilton, Valtenor Bira, Tuca, Eraldo, e Sabará II.

# Na festa do Madureira, o Botafogo venceu fácil

Na tarde de ontem, no Estádio de Conselheiro Galvão, tivemos um interessante confronto amistoso, reunindo os quadros do Madureira e do Botafogo. A representação local apresentava ao numeroso público a sua praça de esportes completamente remodelada.

Antes do cotejo foi disputada uma preliminar entre os veteranos do Madureira e do São Cristóvão e que foi vencida pelos cadetes.

Houve, ainda, um coquetel oferecido à imprensa, bastante concorrido.

Sôbre a peleja pròpriamente dita, pouco podemos escrever; isso porque os alvinegros não encontraram dificuldades em sobrepujar o seu antagonista pelo marcador de 5x1. No primeiro tempo, o Botafogo já vencia por 2x0. Amoroso abriu a contagem, quando eram decorridos apenas 1 minuto de jôgo. Aos 2, Quarentinha ampliou para 2x0.

No tempo final, com várias alterações, o Botafogo chegou aos 5x1. Garrincha [illegible] logo ao primeiro minuto. Rossi, aos 7 minutos, consignou 4x0. Finalmente, Macalé encerrou para o alvinegro, aos 24, para Frasão assinalar o ponto de honra dos vencidos.

Os dois quadros jogaram assim: BOTAFOGO — Ernani (Adalberto), Cacá (Jorge), Nilton Santos (Ronald) e Florindo; Pampolini e Chicão; Garrincha, Didi (Macalé), Amoroso, Quarentinha (Rossi) e Zagalo (Neivaldo).

MADUREIRA — Paulo (Torres); Zèzinho, Leal e Décio; Frasão e Apel; Bira, Nair, Fernando (Araçagipe), Nelsinho (Belo) e Osvaldo (Wellis).

Juiz: José Monteiro com boa atuação. Arrecadação de Cr$ 309.440,00. Anormalidade: O goleiro Paulo deixou o gramado, aos 37 minutos, com uma pancada na cabeça, proveniente de um lance com o atacante Rossi, do Botafogo.

## AUTORIDADES PARA HOJE

### Malcher na direção

Para comandar o grande clássico da abertura do Campeonato Carioca de 1959, Vasco e Flamengo escolheram de comum acôrdo o árbitro Alberto da Gama Malcher.

Os auxiliares foram escolhidos pelo próprio Malcher, e são êles: Cícero Pereira Júnior e Valter Soares.

# FLAMENGO x VASCO ATRAVÉS DOS TEMPOS

### Dos 76 jogos disputados, os vascaínos vitoriaram-se 34 vêzes, contra 26 do Flamengo, empatando 16 — No "placard" de gols: Vasco 138 x Flamengo 121

(ALMIR LEITE)

Pela 77.ª — vez, em disputa de campeonatos oficiais da cidade, estarão em ação Vasco da Gama e Flamengo, defrontando-se no maior estádio do mundo. Mais uma vez a famosa praça de esportes estará engalanada para uma batalha de tradição do futebol carioca, onde estarão frente a frente campeão e vice-campeão da temporada passada, inaugurando, assim, o certame do corrente ano. Vasco e Flamengo, o "clássico dos milhões", é um cotejo que vem se realizando desde 1923, ano em que o team da Colina Histórica ascendeu à primeira divisão da Liga Metropolitana de Desportos Terrestres e durante todos êsses anos o famoso clássico do futebol Metropolitano, vem se constituindo numa atração permanente.

VANTAGEM VASCAÍNA NO AMADORISMO

Dos 76 jogos disputados, 18 tiveram a sua realização no período amadorista, ou seja, de 1923 a 1932. A supremacia dos números pertence ao Vasco, que venceu 11 vêzes, perdeu 4 vêzes, tendo se registrado 3 empates.

NA ERA PROFISSIONALISTA

No profissionalismo, isto é, de 1933 para cá, quando foi implantado o regime remunerado em nossas canchas, Vasco e Flamengo já se encontraram cinqüenta e oito vêzes, e o team orientado por Gradim tem a seu favor 24 vitórias, contra 21 dos rubro-negros, tendo empatado 13 vêzes.

NÚMEROS DO "CLÁSSICO DOS MILHÕES"

1923 — Vasco 3 x 1 e Flamengo 3 x 2.
1924 — Não jogaram porque o Vasco ficou na Liga Metropolitana, enquanto o Flamengo e outros fundavam a A.M.E.A.
1925 — Flamengo 2 x 0 e empate 1 x 1.
1926 — Empate 2 x 2 e Vasco 2 x 1.
1927 — Flamengo 3 x 0 e Flamengo 2 x 1.
1928 — Vasco 3 x 0 e Vasco 2 x 1.
1929 — Vasco 3 x 2 e Vasco 1 x 0.
1930 — Vasco 2 x 0 e Vasco 2 x 1.
1931 — Vasco 7 x 0 e Vasco 2 x 1.
1932 — Flamengo 1 x 0 e Vasco 2 x 1.
1933 — Vasco 3 x 0 e Vasco 4 x 1.
1934 — Flamengo 3 x 1 e Vasco 5 x 2.
1935 e 1936 — Não se defrontaram, pois o Vasco saiu da Liga, juntando-se ao Botafogo, Bangu, São Cristóvão e outros na fundação da Metropolitana de Desportos.
1937 — Empate 3 x 3 e Flamengo 3 x 1.
1938 — Vasco 2 x 0 e Vasco 2 x 1.
1939 — Vasco 2 x 0, Flamengo 3 x 0 e Flamengo 4 x 3.
1940 — Vasco 3 x 2, Flamengo 3 x 0 e Empate 1 x 1.
1941 — Flamengo 3 x 1, Flamengo 2 x 1, Flamengo 1 x 0 e Empate 1 x 1.
1942 — Empate 1 x 1, Flamengo 1 x 0 e Flamengo 2 x 1.
1943 — Empate 1 x 1 e Flamengo 6 x 2.
1944 — Vasco 2 x 1 e Flamengo 1 x 0.
1945 — Vasco 2 x 1 e Empate 2 x 2.
1946 — Empate 2 x 2 e Vasco 4 x 2.
1947 — Vasco 2 x 1 e Vasco 5 x 2.
1948 — Vasco 3 x 1 e Vasco 3 x 2.
1949 — Vasco 5 x 2 e Vasco 2 x 1.
1950 — Vasco 2 x 1 e Vasco 4 x 1.
1951 — Flamengo 2 x 1 e Flamengo 2 x 0.
1952 — Vasco 3 x 2 e Vasco 1 x 0.
1953 — Empate 3 x 3, Empate 3 x 3 e Flamengo 4 x 1.
1954 — Flamengo 2 x 1, Empate 0 x 0 e Flamengo 2 x 1.
1956 — Empate 1 x 1 e Flamengo 1 x 0.
1957 — Flamengo 4 x 1 e Flamengo 4 x 1.
1958 — Empate 1 x 1, Flamengo 3 x 1, Vasco 2 x 0 (Super-super) e empate 1 x 1 (Super-super).

RESUMO: 76 jogos, 34 vitórias do Vasco, 26 do Flamengo e 16 empates. No placard de "goals": Vasco 138 x Flamengo 121.

AGORA SIM
Graças ao
IMPÉRIO dos FOGÕES
OBTIVE O FOGÃO QUE HÁ MUITO DESEJAVA E RESOLVI O MEU PROBLEMA
Minha amiga, aproveite esta oportunidade:
apenas Cr$ 500,00 de entrada sem aumento de preço.
ACOMPANHA O CLICK
GÁS BRAS
IMPÉRIO DOS FOGÕES - AVENIDA MEM DE SÁ, 146
ao lado do Instituto Médico Legal

# PRATICOU O "HARA-KIRI" NA COZINHA DO RESTAURANTE

## DISTRAIU O COZINHEIRO E CRAVOU A FACA NO VENTRE — HOSPITALIZADO EM ESTADO GRAVE

Jorge de Abreu, que tentou o "hara-kiri"

Jorge de Abreu (branco, solteiro, 31 anos, comerciário, Avenida Beira-Mar, 406, ap. 206), ontem, no interior da cozinha do Restaurante Santa Branca, tentou contra a vida, praticando o "hara-kiri". O comerciário há pouco tempo, havia deixado a Casa de Saúde Santo Inácio, onde estivera em tratamento, por se encontrar com o sistema nervoso abalado. O inditoso homem foi removido para o Hospital Sousa Aguiar, e ali ficou internado, em estado grave.

**MATOU-SE! MATOU-SE!**

Jorge de Abreu, pela manhã saíra em companhia do amigo e colega, João Davi Costa (Rua Álvaro Alvim, 45), para um passeio. Entraram, antes, no restaurante supra para tomar café. Enquanto João Davi comprava as fichas, Jorge se encaminhou à cozinha, dizendo ir conversar sôbre futebol com o cozinheiro, seu amigo, Jovino Veiga, residente na Rua Cônego Vasconcelos, 1226. Jorge, aproveitando-se de uma distração do cozinheiro, apanhou uma faca que se encontrava à mão, cravando-a no ventre. Jovino, ao vê-lo ensanguentado saiu da cozinha aos gritos: matou-se! matou-se!

As autoridades do 5.º Distrito Policial tomaram conhecimento da ocorrência. Estiveram no local tomando as providências cabíveis.


LUTA DEMOCRÁTICA

Um jornal de luta feito por homens que lutam pelos que não podem lutar

Diretor-Responsável TENÓRIO CAVALCANTI | Redator-Chefe SANTA CRUZ LIMA

ANO V — Rio de Janeiro, domingo, 13 de julho de 1958 — N.º [illegible]


# "Sem ela a vida é vazia"

## APAIXONADO, E PORQUE NÃO OBTINHA RECONCILIAÇÃO, DEU UM TIRO NO PEITO – INTERNADO EM ESTADO GRAVE NO H. S. A.

Francisco Alves de Almeida (Branco — solteiro — 23 anos — residente no Largo do Cruzeiro — 95 — Morro da Favela), apaixonado e não correspondido no seu amor, tentou contra a vida, desfechando um tiro de garrucha contra o hemitórax esquerdo. O fato verificou-se às 10,30 horas, na Ladeira do Barroso, nas proximidades do número 182.

Francisco Alves foi recolhido por uma ambulância e conduzido para o Hospital Sousa Aguiar, onde se encontra internado, em estado grave.

**"MORRO POR UMA MULHER"**

Nossa reportagem ouviu a vítima no nosocômio. Francisco Alves falava com dificuldade. Pôde dizer todavia, que morria por causa de uma mulher. Seu

(Conclui na 4.ª pág.)

Francisco Alves de Almeida, o quase-suicida

## Atropelado o lavrador

### Internado no Hospital Carlos Chagas, em estado grave – Fugiu o motorista

O lavrador atropelado

O lavrador Abílio Rodrigues (de nacionalidade portuguêsa, casado, 53 anos, Estrada do Outeiro, 105, Jacarepaguá) foi atropelado, ontem, na Estrada das Bandeiras, quilômetro 9, por auto não identificado. Com traumatismo do crânio, escoriações e contusões generalizadas, o lavrador foi conduzido para o Hospital Carlos Chagas, onde ficou internado, em estado grave.

O comissário Cícero Fontes, do 26.º Distrito Policial, registrou o fato. Diligências estão sendo encetadas para a localização do motorista culpado.

O auto no local do desastre

## Saltou do trem em movimento para fugir

### Ludibriou a escolta que o conduzia – Do prêso só ficaram mesmo as algemas

PORTO ALEGRE, 21 (Asapress) — O perigoso ladrão e arrombador Ari da Costa Ribas, que se diz motorista profissional, estava sendo procurado pela Polícia desta cidade, foi entretanto prêso pela Polícia paranaense que se comunicou com as autoridades gaúchas pedindo que estas organizassem escolta afim de que o prêso fôsse transferido para esta capital.

A viagem entre Curitiba e Pôrto Alegre correu normalmente até Rio Pardo, quando, o arrombador Ribas pediu para ir ao WC do trem, sendo retiradas então as algemas. O prêso entrou no sanitário pulando a janela que a separava da liberdade.

Quando os policiais constataram o ardil em que caíram nada mais era possível fazer dada a distância em que se encontrava o perigoso ladrão. A escolta, que era constituída pelo cabo Hermes Pereira Brasil e o soldado Arlindo Rodrigues da Silva, entregou, ao se apresentar ao delegado Maiolino, sòmente as algemas do prêso, explicando como puderam o ocorrido. O delegado em desabafo exclamou: "Assim também não é possível trabalhar, como se não bastassem as diversas irregularidades, os presos, agora, também fogem da escolta".

## Esfaqueado no Morro da Babilônia

Osvaldo Custódio, (brasileiro, pardo, solteiro, Morro da Babilônia barracão sem número) foi socorrido pela ambulância do Lido e levado para o Hospital Miguel Couto. A vítima apresentava ferimento à faca na região abdominal e no braço direito, sendo internado em estado de coma. A Radiopatrulha estêve no local, procurando apurar o fato. O investigador de plantão espera que a vítima possa falar a fim de interrogá-lo.

# Questão de terras seria a causa do homicídio de Itaguaí

### Parente do criminoso, em nossa redação, diz não ter havido adultério

O lapidário Herman Martins da Silva (pardo, casado, 35 anos, Rua Santana, 124), ontem, estêve em nossa redação. O lapidário é parente do sr. Hugo de Oliveira Matoso, que, há dias, foi assassinado no município de Piraí, nas proximidades da localidade de Itaguaí, pelo lavrador Ovídio Vieira de Farias Filho. Seu objetivo, segundo declarou era esclarecer os reais motivos que deram causa ao homicídio. Afirmou o sr. Herman que Hugo Matoso não difamou o lar do seu assassino. O fato foi motivado por uma desinteligência por questões de terras, existente entre a família de um com a do outro. Hugo, quando se dirigia em companhia do seu tio,

(Conclui na 4.ª pág.)

# Funcionário da Justiça dirigia sem habilitação

### Provocou um desastre com ferido e agrediu o policial que o dera voz de prisão – Autuado no Segundo Distrito Policial

O falso motorista e a sua vítima

António Ferrão Munis de Aragão (branco, solteiro, 27 anos, funcionário da Justiça do Estado do Rio, residente na Rua Prado Júnior, 257, ap. 203), na madrugada de ontem dirigia sem possuir a devida habilitação, o auto chapa DF-3-78-45, pela Avenida Atlântica, desenvolvendo grande velocidade. Em frente ao número 974 perdeu a direção e foi chocar-se com o muro do Restaurante Avaí. Antes, porém, atropelara o cidadão Eugênio Reis (branco, solteiro, 38 anos, músico do Texas Bar, residente na Rua Ariapo, 69), que se encontrava em pé, na calçada do Restaurante Avaí.

Ao local segundos após, compareceu a Patrulha 91, chefiada pelo guarda-civil Jorge Pereira Mota, n. 1 741. Os policiais ainda encontraram o motorista culpado no local, dando-lhe voz de prisão. António Ferrão, entretanto não os atendeu

(Conclui na 4.ª pág.)

## Prêso, quando tentava negociar o furto

### Levado para a delegacia confessou o delito – A dona dos objetos ignorava tudo

Na manhã de ontem, quando passava pela Rua Pinto de Azevedo, o investigador Fernando, da Delegacia de Vigilância, teve a atenção despertada para um indivíduo que carregava uma mala e tentava vender o seu conteúdo. Prontamente, o policial inquiriu a procedência dos objetos e, depois de interrogar o elemento, que se identificou como sendo Ricardo Garcia de Oliveira, de 18 anos, solteiro, sem profissão nem residência, e chegado anteontem de São Paulo, deu-lhe voz de prisão.

Conduzido à sede da Vigilância e depois de hàbilmente interrogado pelo dr. Salomé, delegado substituto, o marginal acabou confessando ter penetrado no apartamento 201, da Rua Ferreira Viana 43, por meio de chave falsa, de onde roubou uma televisão portátil e várias jóias, tudo avaliado em 600 mil cruzeiros, isto sem que a senhora Brígida de Oliveira, proprietária do apartamento "visitado" acordasse, e sòmente tomou conhecimento que fora roubada quando os policiais a avisaram que ela tinha que vir à Delegacia de Vigilância, a fim de reconhecer seus pertences. Após ter solicitado perícia criminal para o local, o dr. Salomé autuou em flagrante o ladrão e fêz recolhê-lo ao xadrez daquela especializada, onde aguardará o pronunciamento da justiça.

Hélio Dias, o assaltante

# ASSALTOU A IGREJA

### Prêso, em flagrante, no interior do templo

O guarda-noturno 3 052, Jorge de Oliveira, lotado na 6.ª Inspetoria, prendeu, na madrugada de ontem, em flagrante, o marginal Hélio Dias (pardo, solteiro, 30 anos, Rua Chichorro, 341, Catumbi). O indivíduo arrombara a porta da Igreja São Paulo, localizada na Rua Mauá, em Santa Teresa, e já se encontrava no interior do templo quando foi surpreendido pelo policial. Levado para o 6.º Distrito Policial, o larápio foi autuado e trancafiado no xadrez.

# DEU A BOFETADA E LEVOU UM TIRO MORTAL

### O CRIMINOSO JACTANCIAVA-SE DE HAVER SURRADO A VÍTIMA — RIXA ANTIGA ENTRE LAVRADOR E OPERÁRIO

José Raul Alves (português, casado, comerciante, 49 anos, Avenida Paineiras, 827, em Vila Rosali, São João de Meriti), ontem, na Rua Paulista, nas proximidades da Padaria Chave de Ouro, foi assassinado pelo indivíduo Nélson Machado d'Avila (solteiro, 23 anos operário, Rua Paulista, 725) que lhe desfechou dois tiros na altura do coração. O fato foi testemunhado pelo sr. Israel Vieira de Sousa (23 anos, solteiro operário, residente na Vila Rosali). O homicídio seguiu-se a uma discussão travada entre os dois homens. Em meio à mesma, o comerciante desferiu uma bofetada contra o desafeto, que, irritado, sacou de sua arma matando-o. José Raul faleceu no local. Seu corpo foi removido para o necrotério do cemitério de São João de Meriti. O criminoso fugiu, tomando destino ignorado.

As autoridades policiais estiveram no local da ocorrência. Arrolaram o sr. Israel como testemunha. Posteriormente, ouviram d. Maria Valentim Alves, espôsa da vítima. Disse a mulher que seu marido e o criminoso, dias atrás, mantiveram forte discussão e, em conseqüência, foram conduzidos à delegacia. Ali, o caso ficou resolvido satisfatòriamente. Aconteceu que Nélson andou propalando que no interior da dependência policial, auxiliado por alguns soldados, desferira saborosa surra em seu marido. José Raul soube da notícia e, encontrando-se, ontem, com o desafeto, abordou-o sôbre o assunto, renovando-se a discussão. Nélson negou houvesse falado com quem quer que fôsse a respeito de tal surra. O comerciante enervou-se e desferiu-lhe um sopapo. Foi então que o operário sacou do revólver e o matou. As autoridades estão diligenciando para localizar o homicida. Esperam colhê-lo a qualquer momento.

José Raul a vítima

## CAIU DO TREM E MORREU

Na manhã de ontem, um homem não identificado, entre as estações de São Cristóvão e Lauro Müller, caiu do trem em que viajava, sofrendo morte instantânea.

Ao local compareceu o comissário Brito Pereira, do 18.º Distrito Policial, de onde, após as providências de praxe, fêz remover o corpo para o necrotério do IML.


TEMPO VESUVIO

O PRINCIPE DAS SOMBRINHAS INFORMA

Tempo nublado.
Temperatura em elevação.
Máxima, 29°2
Mínima, 17°0

VESUVIO 7 SETEMBRO
Rua 7 de Setembro 202
VESUVIO CARIOCA
Rua da Carioca, 35
VESUVIO LOUBET
Rua 7 de Setembro, 64

Dona Maria Valentim

## BALEADO O DELEGADO PELO SOLDADO

### Discutiram por questões de serviço – O policial foi hospitalizado em estado grave

(Conclui na 4.ª pág.)